עד 8 בערב
ניתן למסור מודעות ל־ידיעות אחרונות
הלוח הכללי
לבעלי כרטיסי אשראי
03־296662
03־280666

ידיעות אחרונות

היום 60 עמודים והמוסף „7 ימים"

יום ב' כ' בחשוון, תשמ"ו 4.11.1985, גליון מס' 16870 | Yedioth Ahronoth ידיעות אחרונות | מרכז המערכת: רב יודקובסקי, רשום גלעד, דרך פ"ת 138, ת"א | העורך והאחראי הראשון: נח מוזס ז"ל | העורך: ד"ר ה. רוזנבלום | 340 שקל באילת 290 (כולל מע"מ)

התפוז
24 שעות ביממה
מודעות לוח ורישמחתיות
ידיעות אחרונות
הלוח הכללי
לבעלי כרטיסי אשראי
03־611001

שולץ יעלה היום במוסקבה ענין היחס ליהודים ולישראל

שר החוץ האמריקני ייפגש עם גורבצ'וב ועם שר החוץ הסובייטי, להכנת הפיסגה עם רייגן ■ אישים במימשל: רייגן רואה בשינוי היחס ליהודים — מיבחן לכוונות הסובייטיות לשפר את היחסים עם מדינות המערב

מאת אריה צימוקי, כתב „ידיעות אחרונות"

שר החוץ האמריקני ג'ורג' שולץ מגיע היום למוסקבה, לשיחות־הכי־נה לקראת פיסגת ז'נבה בין הנשיא רייגן לבין שליט בריה"מ מיכאיל גורבאצ'וב — ונראה כי נושא היחס ליהודי בריה"מ יתפוס גם הוא מקום חשוב בשיחות אלו. אנשי המימשל ה־אמריקני הדגישו באח־רונה, כי בעיני רייגן, מהווה היחס ליהודי בריה"מ מיבחן לרצינות כוונותיו של הקרמלין באשר למיפנה בקשריו עם המערב.

ההערכה היא, כי ההתב־טאויות השונות שבאו ב־אחרונה ממוסקבה, ואשר רמזו על אפשרות של „פתיחת שערים" לעלייה לישראל, הן חלק ממסע סובייטי מכוון שנועד לי־צור ערפל של אי־בהירות סביב בעיית יהודי בריה"מ בלי לחייב את הקרמלין, לפעולות מוסכמות, בפעולות של ממש. לפי הערכה זו, החליטו ראשי הקרמלין לנקוט גישה זו, לאחר ש־הובהר להם כי בארה"ב אכן קיימת רגישות אמי־תית לנושא זכויות האדם בבריה"מ, ובמיוחד — ל־מצבם של היהודים.

נראה כי שולץ ידון ב־מוסקבה בנושא נוסף שיש לו הקשר ישראלי — האפ־

(סוף בעמוד 9)

היום בו נחסמו כבישי רמת־הגולן

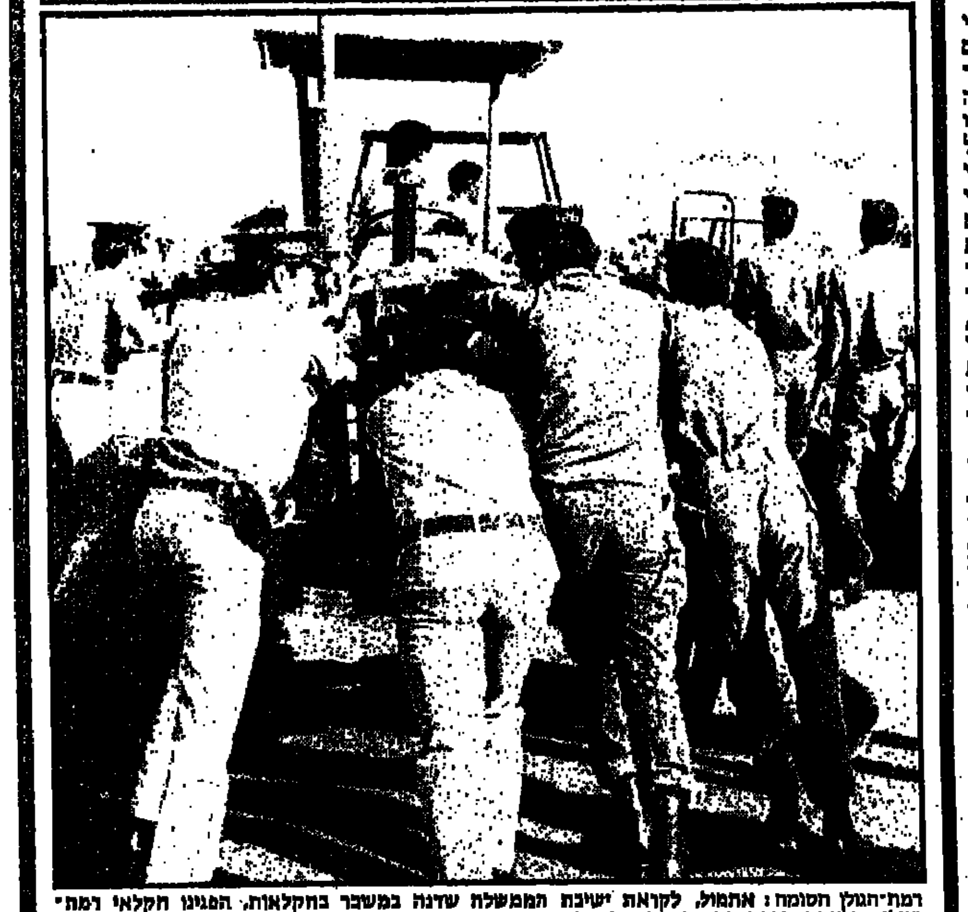

רמת־הגולן הסוערת: אתמול, לקראת ישיבת הממשלה שדנה במשבר בחקלאות, הפגינו חקלאי רמת־הגולן במבואות הרמה, וחסמו בטרקטורים את הכבישים הראשיים. בתמונה: שוטרים מפנים טרקטור שהוצב בצומת כורסי, צפונית לעין־גב. כמה שעות לאחר מכן, כבר הבשרו החקלאים על החלטת הממשלה להזרים 90 מיליון דולר כסיוע למשקים במצוקה. (הצלום: יוסי אלמקיס)

ויצמן מעריך: המצב הכלכלי עלול לגרום משבר קשה בממשלה

„פרס ירצה למנוע נפילת מוסדות כלכליים קרובים ל,עבודה' ויסייע להם — הליכוד יתנגד"

מאת שלמה נקדימון, כתב „ידיעות אחרונות"

דווקא הרקע הכלכלי, ולא המ־דיני, הוא שעשוי להביא למשבר קשה בממשלת האחדות, על־פי כרי סיווקה — כך צופה השר עזר ויצמן.

לדבריו, סימנים ראשונים לאפ־שרות זו נראו כבר בישיבת הממ־שלה אתמול, שבה נתקבלה החלטת הסיוע לחקלאות בתמיכת שרי המע־רך — מול התנגדות רוב שרי הלי־כוד.

ויצמן סבור, כי עתה מתחילה תקופה של לחצים כלכליים בנוש־אים שהתוכנית הכלכלית לא נתנה להם תשובה. לדבריו, „צפויים זע־

(סוף בעמוד 9)

הליכוד מחזק הקשר עם הדתיים

מאת בינה ברזל, כתבת „ידיעות אחרונות"

הליכוד מנסה לממש עתה את ההסכמים שחתם עם המפלגות הדתיות, ב־ימים שקדמו להקמת ממ־שלת האחדות: הוא פועל כדי לפצות את נציגי ש"ס ואגודת־ישראל, שעדיין לא קיבלו תפקידים בממ־שלה.

הסיבה למאמץ המחו־דש: רצונו של הליכוד לחזק את הקשרים עם ה־דתיים, כדי לבלום את ההתקרבות שהורגשה ב־אחרונה בין הדתיים לע־בודה.

במסגרת זו, הובטח שוב למסור לח"כ [illegible] את תפקיד סגן שר השיכון, ולח"כ מורוש מ־אגודי, שהתפטר מתפקידו כסגן שר הרווחה — את תפקיד יו"ר ועדת הפנים של הכנסת.

הדולר השחור: עד 1600

● יציג: 1489.4
● לנוסעים: 1766.26
● השחור: 1590—1600

שיבושים בכל המוסדות של קופת־חולים

הרופאים שובתים בגלל אי־קבלת משכורת אוקטובר □ בתי־החולים — במתכונת שבת □ מרפאות החוץ סגורות □ טיפולים רק לחולי סרטן וכליות □ השביתה ב„ביילינסון" נמשכת

מאת דבורה נמיר, אריה אבנרי ונחמה דואק, כתבי „ידיעות אחרונות"

שיבושים חמורים צפוי־ים היום בכל בתי החו־לים, המרפאות, בתי ה־הבראה והמוסדות של קו־פת־חולים, בעקבות הכר־זתו של ארגון רופאי קו־פת־חולים על שביתת מח־אה בת 24 שעות, בכל המוסדות, על רקע אי־תשלום משכורות אוקטו־בר, קיצוצים בכוח־אדם ומחסור בציוד רפואי ו־תרופות.

כל בתי החולים יפעלו במתכונת מצומצמת של שבת וחג. בחדרי מיון יתקבלו מקרים דחופים בלבד, לא יבוצעו ניתו־חים, וכל מרפאות החוץ תהיינה סגורות. רק חולי סרטן, כליות וסכרת יקב־לו טיפול.

(סוף בעמוד 9)

נשי השוטרים יפגינו מחר בירושלים

המפכ"ל: צריך להבטיח לשוטרים תנאי־קיום שיאפשרו להם קיום בסיסי

מאת צבי זינגר וגד ליאור, כתבי „ידיעות אחרונות"

עשרות אנשי־משטרה, המשובצים בתפקידי־מטה בירושלים, הודיעו מאז יום שישי האחרון למפקדיהם, כי הגישו פניות לפרוש מהשירות. זאת, על רקע „משכורות הרעב" של אוקטובר, כהגדרתם.

בין המאיימים להתפטר אנשי־חקירות ותיקים, המנהלים בעצם ימים אלה חקירות חשו־בות ביותר, וכמה קצינים, בוגרי קורסים רבים של המשטרה, רובם זוטרים.

מחר מתכוונות נשות השוטרים להפגין בקריית הממשלה בירושלים ואמש הודיעו כמה שוטרים, בהם קצין מהמטה הארצי, כי ישתתפו בהפגנה זו למ־רות שהדבר אסור עליהם על־פי חוק. „מקסימום

(סוף בעמוד 9)

שותפי פלאטו לתא: שני פושעים איטלקיים

סוהר הכלא עודד את פלאטו: „בהתחלה זה קשה, אחר־כך מתרגלים"

מאת יוסי באר, מילאנו, ואריה אבנרי, כתבי „ידיעות אחרונות"

שני פושעים איטלקיים הם שותפיו לתא המעצר של שמואל שוויצר־פלאטו [illegible]

האסירים לשעבר [illegible] הכלא סאן ויטורה [illegible] גרוע „וקשה לעיכול", ובמ־קום — שנבנה לפני מאה שנה ויותר — [illegible] למריבות בין ה־אסירים. מספר האסירים בו הוא כפול מהתיכנון ה־מקורי.

(סוף בעמוד 9)

הדו"ח הרשמי: כשלון הנבחרת — בגלל חוסר שאפתנות ולחימה

— קובעים מנחם אריאב וצבי ויצנר, בדו"ח להתאחדות הכדורגל □ מס־הכנסה החל לחקור כדורגלנים: ו„על הכוונת" — בין השאר — מכבי חיפה ובית"ר ירושלים

— מאת משה שיינמן, כתב „ידיעות אחרונות" — חוסר שאפתנות ולחימה במשחקי נבחרת ישראל נגד אוסטרליה וניו־זילנד, הם שהיו גורם מרכזי להחמצת הנבחרת [illegible] כך קובעים שני ראשי המשלחת, מנחם אריאב ו־צבי ויצנר, בדו"ח שהכינו על משחקי נבחרת הכדורגל למשחקי קדם הגביע ה־עולמי שנערכו במלבורן ובאוקלנד.

(סוף בעמוד 9)

אילת: המחירים יורדים

עם הכרזת העיר אילת כאיזור סחר חופשי, ביום שישי, עודכנו בה המחירים כלפי מטה. בתמונה: מעדכנים מחירים במחלקה לבגדי נשים, בחנות „המשביר־לצרכן"

„הבר הארוך בעולם" נבזז בחגיגת הסחר החופשי

— מאת בצלאל רובין, כתבנו באילת —

האילתיים קיוו להירשם בספר־השיאים של גינס תודות ל„בר הארוך ביותר בעולם", [illegible] החופשי נפתח — אך את השיא יקח כנראה „הישראלי המכוער".

ביום ו' בחצות הלילה, הרגע בו נכנס לתוקפו הסחר החופשי באילת, נפתח גם הבר הארוך, שהוקם סביב הלגונה. אורכו: יותר מ־800 מטרים. האלפים שהמתינו לרגע זה — תושבי אילת, נופשים ישראלים וגם תיירים רבים — פתחו בהסתערות. תוך 15 דקות חוסלו ונעלמו אלפי בקבוקי יין ובירה, מאות בקבוקי ברנדי ישראלי ו־אלפי בקבוקי משקאות קלים.

השלל נארז בשקיות, הורים שלחו את ילדיהם להביא עוד בקבוקים, ולמלצרים ולמוזגים שניצבו ליד הבר הארוך, לשרת את החוגגים, לא נותר אלא להשיב: „מצטערים, לא נשאר כלום".

אבל הבוזזים לא הסתפקו במשקאות. אלפי ידיים שבו ונשלחו — והוסרו גם את הכוסות ואת מפות השולחן האדומות. 30 דקות חלפו מאז נפתח הבר הארוך בעולם — והוא ניצב במערומיו. החגיגה הופרה.

פרט לאירוע המכוער הזה נכנסה אילת ביום שישי, ה־1 בנובמבר, לעידן חדש. על מתקיות־המחירים בבתי־המסחר נוספת המלה „אילת", אות שניקנו בעיר. העיר חגגה את פתיחת הדף החדש בתולדותיה בזיקוקין די־נור, בהורדות מחירים, ב־משקאות־חינם בבתי־המלון — ובחלוקת תעודות אורחות־כבוד לשרים ולאורחים חשובים.

בת 10 נהרגה כשחצתה כביש

ורד שיפמן בת 10 מפתח־תקווה, מתה אתמול מפצ־עיה, לאחר שנפגעה בתאונת־דרכים ביום ו'.

ביום שישי בצהריים חצ־תה הילדה את הכביש ב־רחוב רוטשילד בפתח־תק־ווה, שלא במעבר־חציה, ונפגעה על־ידי מכונית פרטית. היא נפגעה קשה, והועברה לבית־ח „בילינ־סון". אתמול בצהריים, מתה מפציעותיה.

● אוטובוס „דן" בקו 19, נהוג בידי נהגת בת 39 מראשון־לציון, סטה ביום ו' בצהריים ממסלולו ב־שדרות קרן־קיימת בבת־ים ופגע ברמזור ובגדר אב־נים. נוסע כבן 60 נפצע קל.

● בשבוע שחלף נהרגו ב־כבישי הארץ 13 בני־אדם ו־61 נפצעו קשה. מבין הפצועים קשה — 56 היו כי־רגל, בהם 26 קטינים.

כנופיית חוטפי תיקים תקפה בירושלים 30 פעם בשבועיים

חברי הכנופיה, בני 16־22, נוסעים בכלי־רכב גנובים ותוקפים תיירים קשישים □ פועלים בעיקר לפנות ערב

— מאת גד ליאור, כתב „ידיעות אחרונות" — כנופיה אלימה של חוטפי תיקים, שחבריה עושים שימוש בכלי־רכב גנובים, פועלת בירושלים ומיוחסים לה לפחות 30 חטיפות תיקים בשבועיים האחרונים.

הכנופיה מבצעת את מעשי חטיפת התיקים ב־עיקר לפנות ערב, באיזור בתי המלון. רוב הקורב־נות הם תיירים ותיירות בגיל העמידה. שלוש פע־מים בשבוע האחרון ניהלו מספר ניידות משטרה מיר־דף ממושך ברחובות העיר אחר חברי הכנופיה — אך תמיד הצליחו אלה לח־מוק מהשוטרים. באחת ה־פעמים אף הספיקו לחטוף שני תיקים נוספים, במה־לך המירדף אחריהם.

עקב חטיפת התיקים נגרמו לקורבנות לא רק עוגמת־נפש, אלא אף נז־קים שאינם כלכליים בלב־בד. דרכוניהם, כל מסמ־כיהם האישיים, כרטיסי האשראי שלהם וכן אש־רות־כניסה נגנבו, ואחדים מהם נותרו חסרי־אונים.

ביממה האחרונה בלבד נחטפו חמישה תיקים ב־ירושלים: ביום שישי נח־טפו תיקים ליד „חוצות היוצר" באיזור שער יפו, ליד מלון „לרום" וליד מלון „הנשיא". בשבת נחטף תיקה של תיירת ליד מלון „המלך דוד". בתיק זה, למשל, היו 900 דולרים, כרטיסי טיסה למצרים וכל מסמכיה האישיים של ה־תיירת. הלילה, סמוך לשע־ה 11 נחטף תיקו של תייר ברחוב צלאח א־דין, הרחוב הראשי של מזרח ירושלים.

היקף פעילותה של ה־כנופיה הפועלת עתה ב־ירושלים הוא חסר־תקדים בתחום פשיעה זה בשנים האחרונות ומזכיר את ה־כנופיה שפעלה „על קטנוע" לפני 5 שנים באיזור ת"א.

ואלה חלק מהמקרים ה־מיוחסים לכנופיה:

● 2 באוקטובר — חטי־פת־תיק ליד מלון „הולי־לנד".
● 6 באוקטובר — 3 חטי־פות תיקים תוך שעה ליד מלון „ריץ". החוטפים פעלו מתוך רכב והצליחו לחמוק מניידות המשטרה.
● 8 באוקטובר — 3 חטי־פות תיקים: בגבעת המב־תר, ליד שער האריות ו־ליד בית המשפט המחוזי.
● 12 באוקטובר — חטי־פת תיקיהם של זוג קשי־שים, שטיילו סמוך ל„יד אבשלום".
● 14 באוקטובר — חטי־פת תיק ברחוב הישיבה.
● 21 באוקטובר — ה־מירדף הגדול אחר חוטפי התיקים, שהצליחו להתל בשוטרים הרבים, שערכו מצוד אחריהם וחטפו בזה אחר זה את תיקיהם של תיירים ליד בתי המלון „לרום", „אמבסדור" וליד בריכת הסולטן. במקרה זה נכשל נסיונם והתיק נותר בידי התייר, אך ארבעת הצעירים שישבו ב„סובא־רו" שכורה גנובה הצליחו להמלט מהמקום.
● 25 באוקטובר — חטי־פת תיק ליד מלון „שר־תון".
● 26 באוקטובר — חטי־פת תיק ליד מלון „ריץ".
● 28 באוקטובר — חטי־פת תיק ליד מלון „פנור־מה". הצעירה שממנה נח־טף התיק נפגעה בפניה.
● 29 באוקטובר — חטי־פת תיק ב„ויה־דולורוזה".
● 30 באוקטובר — שני נסיונות לחטיפת תיקים ליד מלון „לרום".
● 31 באוקטובר — חטי־פת תיק ליד מלון „ריץ".
● 1—2 בנובמבר — כ־אמור, חטיפת 4 תיקים.

כמו־כן היו עוד מספר מקרים של חטיפת תיקים בסוף חודש ספטמבר.

בצמרת המשטרה בירו־שלים ובמחוז הדרומי הוחלט להעניק עדיפות עליונה ללכידת חוטפי־ה־תיקים. בין השאר הוגברו הסיורים באיזורים שהוג־דרו כ„רגישים", נעשה שימוש במקורות מודיעי־ניים. בימים האחרונים נח־קרו מספר עבריינים, ב־חשד שיש להם מידע ב־נושא פעילות חוטפי ה־תיקים. על־פי תיאור של חלק מהקורבנות, מניחים שגיל החוטפים נע בין 16 ל־22 שנים.

הלוטו: תוצאות סופיות

● פרס ראשון: עשרה זוכים; כל אחד יקבל 148.532.980 שקל.
● פרס שני: 41 זוכים; כל אחד יקבל 3.821.710 שקל.
● פרס שלישי: 2115 זו־כים; כל אחד יקבל 148.170 שקל.
● פרס רביעי: 5,360
● פרס חמישי: 1,050

בן 12 שיחק באקדח של אביו — ונפצע קשה

— מאת חיים ברוידא, כתב „ידיעות אחרונות" — ילד בן 12 מפרדס־חנה, שיחק בראשו באקדח, תוך כדי משחק, הועבר במצב אנוש לבית־החולים „בילינסון" בפתח־תקווה.

על נסיבות המקרה נמסרו הפרטים הבאים: הוריו של הילד יצאו בערך בשעה 10 בערב לב־לות. הילד נכנס לחדר־השינה של ההורים, הוציא שם את אקדח ה„בארטה" של אביו, המוחזק על־ידו ברשיון. הוא החל לשחק באקדח, ותוך כדי כך נפ־לטה ירייה. אחד הכדורים פגע בראשו, והוא צנח ארצה, נוטל הכרה ושותת דם רב.

ההורים ששבו הביתה סמוך לחצות, מצאו את ילדם שרוע בחדר־השינה, שותת דם. האם נכנסה ל־היסטריה. [illegible] מגן־דוד־אדום [illegible]. ניידת טיפול נמרץ הוזעקה מייד למקום. [illegible] הילד לבית־החולים „הלל יפה" בחדרה. משם הוא הועבר להמשך הטיפול ל„בילינסון". כאמור, מצבו אנוש.

האם הועברה גם היא באמבולנס לבית־החולים „הלל יפה", [illegible] היא סובלת מהלם.

המשטרה פותחת בחקירת המקרה.

בן 22 מעפולה נהרג בנפילה מצוק בערבה

מאת דני קיפר ויעקב שלזינגר, כתבי „ידיעות אחרונות"

איש החברה להגנת הטבע, יצחק אוחיון בן 22 מ־עפולה, נהרג ביום שישי אחר־הצהריים, כשהחליק מצוק גבוה ליד חצבה בערבה. הוקמה ועדת־חקירה לבדיקת נסיבות מותו.

איציק, שעבד בחברה להגנת הטבע כשלושה חו־דשים, כנווט, הגיע ביום שישי [illegible] של קבוצת מדריכי הגני־סייר בנחל הולית בערבה. [illegible]

גערות — מצוק כ־5 קומות [illegible] החליק ונפל מצוק בגובה 8 מטרים. הוא נפגע קשה [illegible] „סורוקה", שם נפטר.

מייד עם קבלת הידיעה על התאונה, מינה מזכיר החברה להגנת הטבע, יואב שגיא, ועדת־חקירה לבדי־קת נסיבות ואסון. גם ה־משטרה חוקרת את האסון.

איציק אוחיון השתחרר לא מכבר מצה"ל. הוא היה איש „גולני" ושירת [illegible] בלבנון. „הוא היה בחור שאהב את הטבע, חב־רותי ואהוב על הכל", אמרו לי חבריו בחברה להגנת ה־טבע.

השאיר הורים וחמישה אחים ואחיות. הלווייתו תצא היום ב־3 אחה"צ מבית־החולים בעפולה.

מצברי גולד G.N.B.
7 שנים נסיון טוב בישראל!
36 חודשי אחריות מלאה
המצבר הזול ביותר כיום ביבוא.
never needs water
לרכב פרטי 36 חדשי אחריות
● ללא תוספת מים ● ללא קורוזיה ● מצבר סגור ללא טיפול
אחים פולק
ת"א, רח' לווינסקי 19 ת.ד. 884 טל. 03-284976, 201935

הסתכלו הערב בתכנית הטלויזיה
להיט בראש
קורין אל אל לובשת בכיף
מכף רגל ועד ראש אינדיאני

אלקטרה
מקבוצת כלל תעשיות
אגף השיווק המקומי
עברנו
במסגרת שיפור השירות ללקוחותינו עברנו למשכננו החדש:
קרית אלקטרה, איזור התעשיה החדש ראשל"צ, רח' ספיר 1
מספר הטלפון החדש שלנו:
03-9614444
(8 קווים לנוחותכם)

בית הבד
לאור ההצלחה המסחררת של שבוע הפתיחה ממשיכים במבצעי - הוזלות:
הנחות ממשיות מ־15% ועד 50% על כל הבדים
פתוח ברציפות 8.30—18.30 בית הבד
יהודה הלוי [illegible] 14 ת"א טל. 656803

במגבות ורדינון עושים לך חורף שמח
מבצע המבצעים של מגבות ורדינון
מגבות, חלוקים, מפות מצעים, שמיכות צמר ופוך שטיחי אמבט
עד 50%
חנות המפעל: פתח־תקוה
א. התעשיה ק. מטלון, מבטחים 6 טל. 9232778

תריסים, ויטרינות ועבודות אלומיניום
ב־3 תשלומים (ללא ריבית וללא הצמדה)
טלפון 03־251281, בערב: 240620, 03־392775

תנועת „צומת"
ציונות מתחדשת
מזמינה את חבריה ואוהדיה
לכנס פעילים
ביום 6.11.1985, בשעה 16.00, בבית האצ"ל, ע"ש עמיחי פגלין (גידי), רחוב הרברט סמואל ת"א. (מדרום לדולפינריום).
החברים מתבקשים לדייק!!

ליידי A
כל שירותי הקוסמטיקה
✶ טיפול מקצועי בצפורניים פגומות
✶ הדבקת צפורניים מלאכותיות לפי שיטה אמריקאית חדישה.
✶ מחרון מקצועי. לאקנה קמטים וכתמים בעור.
אבן גבירול 171, תל־אביב
טל. 03-452978

קריסטל
ממלכת על של מוצרי חשמל
מבצע מיוחד!!!
עד 12 תשלומים
בנוסף על כל קניה תקבלו שי נאה
סלון ספיר 77 בע"מ
בת־ים: „סלון חור" בלפור 48
אור־יהודה: „סלון הכוכב" ההגנה 46
אילת: „טופז" שד' התמרים 133
ת"א: „סלון חן" אלנבי 75

מלתחה חמה לחורף
03-382987
03-384390
03-379965

למסירת מודעות עד 8 בערב
הלוח הכללי ידיעות אחרונות
טל' 261211 ישראל אהרונוביץ [illegible]

צעיר, יפה, ספורטיבי
JENICA SPORT
[illegible] להשיג בחנויות המובחרות
ת"א, השוק 9 טל. 839856, 839881

החורף במגוון משגע
Sir Lucky
יצרני חולצות גברים
ת"א, לווינסקי 35 טל. 822375

מדור מיוחד
אילת והערבה
מתפרסם היום ב„מוסף מסלול"
בעמ' 2, 3, 4, 5, 8, 9, 10, 11, 17

בשולי ידיעות אחרונות

חוסיין: על ערפאת להחליט עתה אם הוא מכיר בקיום ישראל

„אם יושג שלום בימי, זה יהיה ההישג הגדול של חיי", הכריז המלך בראיון לטלוויזיה אמריקנית □ „פגישה עם פרס לא תועיל, בשלב זה, לתהליך המדיני" □ „ירדן בוחנת את יחסיה עם אש"ף" □ חוסיין מקווה לצרף את סוריה לוועידה הבינלאומית לשלום

מאת יעקב אילון, ניו־יורק, וסמדר פרי, כתבת "ידיעות אחרונות"

„אם יושג שלום בימי חיי, יהיה זה ההישג הגדול ביותר של חיי" הכריז אתמול חוסיין מלך ירדן בתכנית הטלוויזיה „פגוש את העיתונות", של הרשת האמריקנית „אן.בי.סי".

חוסיין השיב על שאלות מראייניו בשידור חי מרבת־עמון, דיבר בנחת ובאיטיות, כשהוא שוקל כל מלה ומלה. „אם יושג השלום", הוא אמר, „יהיה זה השיא בקאריירה הארוכה שלי".

מי שתהה בעקבות נאום ... עמון, מדוע לא התייחס לאש... התשובה: המלך משוכנע, שאין ... בלעדית את הפלשתינים: שלום ... כשיושג פתרון צודק לבעיה הפ... הנציג היחיד המוסמך לדבר בשם ...

אולם, חוסיין מציג אתגר ליאו... תומו של אש"ף בוועידה בינלאו... „בדקנו עם ערפאת (בפגישתם ... עמון) את עמדותיו בנושאים שונ... אם הוא מוכן להכיר בהחלטות ה... אל שולחן הדיונים" והמשמעות: ... של ישראל.

נותרה, איפוא, ללא פתרון ... לה בגודלו של אש"ף אם לא יה... האם יבטל חוסיין את הסכם־פ... האם יאפשר סירובו של ערפ... את מלוא האחריות לגורלם של...

אם יכיר ערפאת בהחלטות 242 ו־338 – אמר המלך בראיון לטלוויזיה האמריקנית – ואם הוא יהיה מוכן להצהיר על הכרתו בזכות קיומה של מדינת ישראל, יתחייב חוסיין מצידו, שלא ידבר בשמם של הפלשתינים ולא ייצג אותם בוועידה הבינלאומית.

ומדוע לא הושג השלום באיזור עד עצם היום הזה? – על שאלה זו השיב חוסיין, כי לדבר היו שתי סיבות: הראשונה – עוצמתה הצבאית של ישראל, שהתבטאה במלחמות ובכיבוש אדמות ערביות; והשניה – התחושה העמוקה של השפלה במחנה הפלשתיני.

כאן עבר המלך לתיאור אירועים שהתרחשו באחרונה ואשר תרמו לעירעור תדמיתם של הפלשתינים ולהשפלתם: רצח הישראלים בלרנקה, קפריסין; הפצצת מטוסי חיל־האוויר הישראלי על מיפקדת אש"ף בטוניס; חטיפת האוניה האיטלקית "אקילה לאורו"; וסירוב שר־החוץ הבריטי להיפגש עם שני הנציגים של אש"ף, משום שלא קיימו הסכם שהושג בין המלך לערפאת, וסירבו לחתום על הצהרה של ויתור על האלימות והכרה בזכות קיומה של ישראל.

אמר חוסיין: הרי לכם טרגדיה מתמשכת, הגורמת לפיחות בתדמיתם של הפלשתינים.

את התקרבות יוצאת־הדופן, בין רבת־עמון לדמשק מסביר חוסיין באומרו כי הוא מנסה לסייע לנשיא סוריה, חאפז אסד, להצטרף לוועידה הבינלאומית על המזרח־התיכון, אם וכאשר תוזמן.

האם תוזמן בריה"מ גם היא לוועידה בינלאומית כזאת, אף שאין לה יחסים דיפלומטיים עם ישראל? חוסיין: יש לכך תקדים. כזכור, הסובייטים השתתפו בוועידת ז'נבה בעבר, וגם ישראל השתתפה בה. „העליתי את הנושא בוושינגטון... במקביל לחידוש יחסי בריה"מ עם ישראל תידרש ארה"ב לבצע דבר דומה ביחסיה עם הפלשתינים".

ומהו מצב יחסיו עם אש"ף כרגע? „המצב הזה כל כולו נתון עתה בבחינה מצידנו ואני מצפה לתשובות מאש"ף". המלך חזר והדגיש מספר פעמים, כי „ישנה בחינה מחודשת של היחסים". והאם אפשרי בכלל מו"מ על שלום ללא אש"ף? תשובת חוסיין: „אין לדבר על מו"מ שלום ללא הפלשתינים, ומשנת 1974 אש"ף מייצג את הפלשתינים באורח ליגלי".

על שאלה מסכמת אמר חוסיין, כי הוא מוציא מכלל אפשרות פגישה בינו לבין ראש־הממשלה שמעון פרס, כי היא לא תוכל לתרום, בשלב זה, לקידום התהליך המדיני באיזור.

מצפים לפיסגה

שומרים על הנשיא: שניים מאנשי המשמר המיוחד (בתמונה), שהוצב על „בית סוסור" בוזרסואה שליד ז'נבה בשווייץ, שם יתאכסן נשיא ארה"ב רונלד רייגן בימי ועידת הפיסגה שתיערך בעיר זו לקראת סוף החודש. (תצלום רדיו „איי.פי.")

שלושה מחבלים נהרגו בהתפוצץ „חמור תופת"

טילי קטיושה לאצבע הגליל; אין נפגעים

– מאת יחזקאל חמאירי, כתבנו בצפון –

"חמור תופת" נוסף התפוצץ על מיטענו, וקטל שלושה מחבלים חגורים מיטעני־נפץ, בהיתקלות אתמול בבוקר עם חיילי צבא דרום לבנון, בגבול רצועת הביטחון.

אתמול, סמוך ל־8.30 בבוקר, הבחין סיור של צד"ל בשלושה אלמונים שגררו עמם חמור עמוס מיטען חשוד. הם הורו לשלושה לעצור, אך אלה המשיכו לנוע – עם החמור – לעבר הסיור. אנשי הסיור פתחו לעברם באש, ולפתע אירעה התפוצצות עזה. החמור, שהיה עמוס מיטען־נפץ כבד, התפוצץ ואז אירעו התפוצצויות נוספות שבהן נהרגו השלושה. הוברר כי היו אלה מחבלים שהסתוו ככפריים והיו חגורים מטעני נפץ, שהתפוצצו.

איש מחיילי צד"ל לא נפגע בתקרית.

מקורות זרים מסרו אתמול, כי את החמור הובילה במרחק־מה, כפרית לבנונית, שהשתייכה גם היא אל חוליית המחבלים וניצלה בדרך נס. היא נאספה על־ידי חיילי צד"ל, והועברה לבית־החולים במארג'־עיון.

אור ליום אתמול נשמעו כמה התפוצצויות עזות ביישובי אצבע הגליל. בסריקות נתגלו רסיסי טיל קטיושה בקוטר 107 מילימטר, והחקירה העלתה כי מחבלים ירו כנראה כמה טילי קטיושה מחוץ לרצועת הבטחון זמן מה לאחר חצות. לא היו נפגעים ולא נגרם כל נזק.

מכונית־תופת בטהראן

מכונית תופת התפוצצה אתמול ברובע עבאר בטהראן וכמה אנשים נפצעו – נודע ממקורות בבית־החולים בעיר. (רויטר)

קונסורטיום התחוקות בע"מ
הודעה על אסיפה כללית שנתית רגילה

ניתנת בזה הודעה לכל בעלי המניות בחברה כי ביום 18.11.85 בשעה 12.00 תתקיים במשרדי החברה, ברחוב דיזנגוף 43 ת"א, אסיפה כללית שנתית רגילה של החברה.

על סדר היום:
1. דו"ח הדירקטוריון.
2. אשור המאזן ליום 31.3.85 ודו"ח רווח והפסד לשנה שנסתיימה ביום 31.3.85.
3. קביעת מספר חברי הדירקטוריון ומינוי חברי דירקטוריון.
4. מינוי רו"ח לחברה וקביעת שכרו.
5. דיון בעניינים שאפשר לדון בהם באסיפה כללית רגילה.

אם תוך חצי שעה מהמועד שנקבע לתחילת האסיפה הנ"ל לא יהיה מנין חוקי, תדחה האסיפה לשבוע הבא באותו מועד ובאותו מקום.

הדו"חות הכספיים לתאריך 31.3.85 פורסמו.

בעל מניות הרוצה להיות מיוצג ע"י מיופה כוח יפקיד יפוי כוח מתאים במשרד עוה"ד מ. זליגמן ושות', רח' המב"ם 24 תל־אביב, 48 שעות לפני מועד האסיפה.

בפקודת הדירקטוריון
עו"ד

"ייחקרו עתונאים ערבים ששיבחו חוליית חבלה"

– מאת גד ליאור, כתב "ידיעות אחרונות" –

עורכי העתון הערבי „אל איתיחאד", אשר הגדיר את מעשי חוליית המחבלים, שחוסלה בהר חברון כ„מעשי התנגדות אמיצים", ייחקרו בחשד של עבירה על הפקודה למניעת טרור.

המדובר בידיעה, שהופיעה ב־8 באוקטובר תחת הכותרת "הרדיו והטלוויזיה מודיעים על הריגת חברי החוליה הפדאיית שפעלה בקרב המתנחלים".

החוליה שחוסלה היתה אחראית למעשי רצח אכזריים באיזור הר חברון וירושלים והיא פעלה במשך כשנה ומחצה. מיוחסים לה רצח 5 ישראלים ופציעת עוד 16 איש. ארבעה מחברי החוליה נהרגו בהיתקלות עם כוחות צה"ל ומחבל חמישי נפצע ונשבה.

היועץ המשפטי לממשלה, הפרופ' יצחק זמיר, הורה אתמול לבקש מהמשטרה לחקור את עורכי וכתבי הידיעה, בחשד שביצעו עבירה לפי סעיף 4 לפקודת מניעת הטרור, 1984. הקובעת, כי "פירסום דברי שבח, אהדה או עידוד למעשי אלימות, העלולים לגרום למותו של אדם הינה עבירה שדינה מאסר עד 3 שנים".

מחנה יהודה – השוק הזול ביותר בארץ

והשוק בפתח־תקוה הוא היקר ביותר, העלה סקר הרשות להגנת הצרכן בהסתדרות

מאת נחמה דואק, כתבת „ידיעות אחרונות"

שוק מחנה יהודה בירושלים הוא המקום הזול ביותר לקניית ירקות ופירות בארץ, ושוק פתח־תקוה הוא היקר ביותר – כך עולה מסקר שווקים שעשתה הרשות להגנת הצרכן בהסתדרות.

הסקר נערך בשווקים, ברשתות השיווק ובחנויות פרטיות בכל רחבי הארץ.

נבדקו מחיריהם של פירות וירקות ובכמה ...

להנפיק שטר של שקל חדש

מאת ישראל תומר וצבי זינגר, כתבי „ידיעות אחרונות"

בבנק ישראל טרם הסתיימה הבדיקה אם יש להנפיק שטר של שקל חדש אחד (אלף שקלים ישנים), אך דבר אחד כבר ברור: במקרה שכן – הוא יהיה אותו „רמב"ם", תוך מחיקת שלושת האפסים, כפי שנעשה בשטרות ה־5 ו־10 השקלים החדשים.

על הבדיקה הורה נגיד הבנק, לפני מספר שבועות, לאחר שהתברר כי קצב עליית המחירים במשק הוא נמוך מהצפוי, וכי לא נראה שיהיה צורך מהיר בהוצאת השטר מהמחזור והמרתו במטבעות, כמתחייב מקצב אינפלציה מהיר. על הדיונים הנערכים בבנק נמסר אתמול לשר האוצר, אשר הביע את תמיכתו ברעיון.

גם אם יוחלט להנפיק את השטר יעבור זמן ממושך עד להוצאתו, בגלל תהליכים טכניים הכרוכים בכך.

ההכנות הכרוכות בהנפקת השטר כבר עוררה בעייה: מי יחתום עליו? לפי החוק צריך יו"ר המועצה המייעצת של בנק ישראל לחתום על השטר, אך זה מספר חודשים שאין לבנק מועצה מייעצת, וסמכויותיה הועברו לממשלה.

משפטנים שוקדים עתה על הסוגיה, ובודקים אם במקרה כזה יוכל ראש הממשלה לחתום על השטרות. לא מן הנמנע שהכנסת תתבקש לחוקק חוק מיוחד לצורך כך, וחתימתו של פרס תתנוסס בסופו של דבר על השטרות.

„אגד": נפטר 630 שכירים

קואופרטיב „אגד" הודיע לשירות התעסוקה, כי יפטר 630 עובדים שכירים בכל רחבי הארץ.

פיטורים אלה מהווים חלק מגל ההודעות על פיטורים, אשר בחודש אוקטובר הסתכם ב־1,215 עובדים – עלייה של כ־80 אחוז במספר העובדים המפוטרים בכל רחבי הארץ, יחסית לחודשים הקודמים.

בשירות התעסוקה מעריכים, כי מגמת הפיטורים תחריף בחודשים הקרובים.

בין שאר המפעלים שהגישו במשרד הודעות על פיטורים:
- „עשרת" באשקלון – הודיע על פיטורי 130 עובדים.
- "אורדן" נתניה – יפטר 110 עובדים.

שני המפעלים הללו עובדים בעיקר עבור מערכת הביטחון, והפיטורים נובעים מצימצום ההזמנות.

כל הכבודו

המדינה הראשית לראות את עברה הפוליטי בסיפוק היא רומניה, אשר העזה שלא לנתק את קשריה איתנו כשכל חברותיה מהגוש המזרחי ברחו מכאן כמו ממגיפה, ועתה מחפשות הללו דרכים כיצד לשוב אלינו בלי לפגוע ביוקרתן, – שעה שרומניה מביטה ברחמים אליהן, והיא רואה באיזה קשיים נתקלות הללו כדי לעשות עכשיו מה שהיא, רומניה, עשתה בהצלחה כזאת קודם...

★

ניזהר מזה

מחזה מוזר מתגלה לעינינו: שעה שמרבית הציבור, כולל כלי התקשורת שלו שעמדו עד כה לימין ראש הממשלה, התאכזבו עתה מנאומו של חוסיין השבוע והעדיכוהו כהפניית גב לשלום אתנו, קמו פרס וחבריו והכריזו כי דבר לא קרה, ושאדרבא, הוכח שחוסיין היה ונשאר ידיד השלום אתנו, ואפילו אם הוא לא אמר את זה בנאומו הוא ביטא את נאמנותו לשלום במה שהוא לא אמר בנאומו... „חוסיין לא הזכיר בנאומו את אש"ף, סימן שהוא התכחש לו", טוען פרס. אז, ראשית, הזכיר חוסיין בנאומו גם את אש"ף, ודווקא לטובתו של אש"ף, ואם כי הוא נגע בכך רק פעם אחת – לא כתוב בשום מקום שרק חזרה על כך פעמיים עשוייה לתת אימון בדבריו. ואזהרה חמורה בפינו לפרס: בל יתאר כוזב את חוסיין רק כדי לא להזיק למערך ולא לעזור ל„ליכוד". כי אם יעשה כן יטיל לבסוף את האחריות לבריחת חוסיין על „הליכוד", וה„ליכוד" יענה לו כאותו מטבע ויטיל את האחריות לבריחת חוסיין על המערך, כתוצאה, שהמלך, הבורח מהמערך וה„ליכוד" גם יחד, ייצא יבש מהמים והאחריות על חיסול ה„אופציה הירדנית" תוטל ע"י העולם עלינו, על המערך וה„ליכוד" גם יחד, דבר שלא יכול להיות רצוי לא ל„ליכוד" ולא למערך.

★

אכזריות

פלאטו־שרון איננו צדיק הדור, כידוע, אבל הוא גם איננו הפושע הגדול ביותר שנפל לידי האיטלקים באחרונה. והנה עשו ועושים האיטלקים חסד עם הצרפתים ורודפים באכזריות את פלאטו. לפי הידיעות, הם מחזיקים בו במרתף קר, ומנתקים אותו מהעולם, מישראל ואפילו מפרקליטיו ודבר שלא נשמע דוגמתו. ואם קשה לנו לפטור מאחריות לכך את האיטלקים – קשה לנו עוד יותר לפטור משיתוף פעולה עם האיטלקים את הישראלים.

„נמאס לנו להיות ילדים טובים", קראו המושבניקים

מתיישבי בקעת הירדן חוסמים את כביש הגישה לגשר אדם, אתמול בבוקר (צילום: זום 77)

„עירוי" מהממשלה לחקלאות: „זריקה" של 90 מיליון דולר

„זוהי ההזדמנות האחרונה להציל את החקלאות בישראל", אמר השר אריק נחמקין לעמיתיו – וברוב קולות המערך מול הליכוד, אושר הסיוע □ במקביל, החליטו המושבניקים שנמאס להם להיות „ילדים טובים" – וחסמו כבישים בגולן ובבקעה

– מאת צבי זינגר, אברהם דישון, גבי ברון, יחזקאל חמאירי ועמנואל אלנקוה –

„זוהי ההזדמנות האחרונה להציל את החקלאות בישראל. אנו נמצאים כבר בשעה ה־12. הפעם אין להסתפק בהקמת ועדות שיבחנו את המצב וימליצו מה צריך לעשות. אני, בלי החלטה – לא זז מכאן", אמר אתמול בהתרגשות, ובעיקשות, שר־החקלאות אריק נחמקין, בעת שהציג בממשלה את תביעתו להזרמת כספים לישובים חקלאיים העומדים על סף פשיטת־רגל.

גם החקלאים עצמם החליטו אתמול, כי הגיעה השעה לצאת לפעולה. בעוד השר נחמקין מנסה לכפות על חבריו השרים לאשר הזרמת סיוע לחקלאות, יצאו קבוצות של מושבניקים לחסימות במבואות רמת הגולן ובגשרי הירדן, חסמו צירים ושיבשו את התנועה. „אנו זועקים מול אדישות הממשלה לנוכח המצוקה שלנו", הסבירו המושבניקים לנוסעי מכוניות שנתקעו בפקקים הארוכים. „נמאס לנו להיות ילדים טובים".

תוך שבועיים

ואכן נראה, שהפעם הגיעה הממשלה למסקנה שבאמת צריך לנקוט צעד מעשי לעזרת החקלאים.

בתום דיון בן שלוש שעות – „הארוך ביותר בנושא החקלאות שקיימה אי־פעם", אמרו במשרד החקלאות, היא החליטה על מה שהשר נחמקין הגדיר כ„עזרה ראשונה": הזרמת סכום של 90 מיליון דולר, בתוך שבועיים, כסיוע לחקלאות. 60 מיליון יילקחו מהתקציב, ו־30 מיליון – הלוואות מהבנקים, בערבות ממשלתית.

על־פי ההחלטה, הזרמת הכסף תיעשה על־פי שתי אמות־מידה:
- מיקום המשק – הכספים מיועדים, בראש־ובראשונה, למושבים בקו העימות בבקעת הירדן וברמת הגולן, ומיעוטם יופנה למספר קטן של מושבים מחוץ לאיזורים הללו.
- אפשרות ההצלה – כל בקשה לסיוע תיבחן לאור הסיכויים לשקם את המשק הנתון בקשיים. אם יתברר, כי הכספים הללו אינם יכולים לשקם את המושב או את החקלאי הבודד, וכי יש סכנה שגם הם יירדו לטמיון – ייענו בקשות הסיוע בשלילה.

רוב קולות

ההחלטה לסייע לחקלאות התקבלה בממשלה ברוב קולות, ולא שהאחר. בעדה הצביעו שרי המערך והשרים פת, בורג ושפירא. נגדה הצביעו כמה משרי הליכוד, ובראשם – שר האוצר יצחק מודעי, שטען, כי הסכום המוצע גדול מדי.

הדיון בנושא החל בסקירה ארוכה של השר נחמקין על המשבר בחקלאות. השר מודעי חלק על הנתונים שהציג נחמקין, ובאחת הפעמים אף פנה לעמיתיו השרים בנימת־דיבור נרגזת:

„לנתונים של נחמקין אתם מאמינים, ולנתונים שלי – לא?..."

השר מוטה גור מיהר לשלוח לעברו חץ: „נכון, נכון..."

גם ראש הממשלה שמעון פרס תרם עקיצה משלו על־חשבון שר־האוצר. כאשר מודעי החל לצטט, כמשקל־נגד לדברי נחמקין, מתוך מכתב אנונימי ששלחה תושבת אחד המושבים, ושבו היא מתלוננת על אירגון הקניות שבמיסגרתו מאוגד המושב, פנה פרס למודעי:

„אני מקבל מאות מכתבים אנונימיים ללישכתי", אמר, „אבל מעולם לא העליתי בדעתי להביא מכתבים אנונימיים לישיבת־הממשלה".

בעיית ריבית

שר הכלכלה והתיכנון גד יעקבי: „מצב החקלאות הוחמר בשנים האחרונות בעיקר בגלל מדיניות הממשלה, שטילטלה את החקלאות בין אי־תכנון לבין שיעורי סובסידיות המשתנים חדשות לבקרים, ושיעורי ריבית המרקיעים שחקים מעבר ליכולת הכלכלית של המשקים".

בסופו של דבר – הודיים מורמות, ההצעה מתקבלת, ללא לפני שהממשלה מחליטה כי מה שיינתן לחקלאים – יקוצץ, במיסגרת התקציב, מסעיפים אחרים.

במשרד החקלאות קיבלו את ההחלטה בשמחה גלויה. „זהו הישג חשוב ביותר", אמרו. במשרד האוצר, לעומת זאת, הביעו את החשש כי ההחלטה תהיה תקדים העלול לגרום „לפריצת סכר, שבעקבותיו יוזרמו כספים גם לענפים כושלים אחרים". השר מודעי, שרואיין בתוכנית „מבט", נקט נימת־דיבור קצת תקיפה מזו של פקידי משרדו. „אין להקיש מן הסיוע הזה לגבי יתר המיגזרים במשק", קבע. אם בעקבות החקלאים יבואו גם מפעלי תעשייה שונים – „לחלק נאמר מה שאמרתי בשעתו 'לאתא', ולחלק – נעזור".

עתה נותר לראות, מי יקבל את 90 מיליון הדולר, וכיצד יגיבו אותם מושבים שלא יטופלו ב„עזרה הראשונה" שעליה החליטה הממשלה. אתמול, מכל מקום, רמזו המושבניקים רמז עבה ביותר, בהפגנותיהם באיזור בית המכס העליון, מבואות קצרין וצומת כורסי ברמת הגולן, ובגשרי אדם ואלנבי בבקעת הירדן. תגובתה של המשטרה: היא עצרה 35 מתושבי הרמה, כחשודים בהפרעת הסדר הציבורי ובהתקהלות בלתי־חוקית.

חומייני: להפיץ המהפיכה – במילים

„מן הראוי שאיראן תייצא את בשורת־המהפיכה המוסלמית שלה למדינות אחרות באמצעות מלים, ולא על־ידי שליחת צבאות" – אמר אתמול המנהיג הרוחני האיראני, האייטוללה חומייני, בהרצאה בפני דיפלומטים איראניים. (רויטר)

סעודיה תשפר המיתקנים במכה

סעודיה תשפר את המיתקנים בעיר הקדושה מכה, במסגרת תוכנית ל־20 שנה – מסרו אתמול פקידי התיכנון והפיתוח בג'ידה בירת סעודיה. (רויטר)

האינטרנציונל, מהדורת 1985

מאת נחמה דואק, כתבת „ידיעות אחרונות"

הנוסח העברי החדש של האינטרנציונאל, הימנון העובדים הבינלאומי, התקבל אתמול בברכה על־ידי מוביל ההסתדרות, ישראל קיסר, שמייד ניסה, ובהצלחה, לשיר אותו. „נראה לי שהנוסח בסדר", אמר קיסר, „יש בו את כל המרכיבים החשובים – סולידריות, חרות, עבודה, ואינטרנציונאל. חוץ מזה אני לא מתווכח עם משוררים".

הנוסח המתוקן של ההמנון נכתב על־ידי חיים חפר, לאחר שבחודש פברואר השנה נתקבלה החלטה של הוועדה המרכזת והמלצה של יצחק בן־אהרן, שכתב: „הוועדה ממליצה על עריכתו מחדש של טקסט האינטרנציונאל במובן של מחיקת תוכן שאבד עליו הכלח וצירופם של תכנים עכשוויים מן ההוויה הישראלית או הבינלאומית".

הנוסח המתוקן יובא לאישור ועידת ההסתדרות המתכנסת השבוע, אך כבר בערב הפתיחה, עוד קודם לאישורו, יושר ההמנון החדש על־ידי מקהלת עובדי בתי הזיקוק בחיפה.

הנוסח הקודם בו כלולים המלים "עם עבדים מוריד־עב", נכתב על־ידי אברהם שלונסקי, שתירגם כתרגום חופשי את מילותיו של המשורר והמהפכן הצרפתי, אזן פוטייה. המוסיקה נכתבה על־ידי דגייטר.

אתמול אמר ישראל קיסר: „עד עתה תקפו אותנו על תכנים שטענו שהם מיושנים. כעת ודאי יתקפו על תכנים אחרים, אבל לפחות הנוסח עדכני".

האינטרנציונל
חיים חפר

קום עם עובד, הרם דגליו
מן השדה, מן הסדנה,
על הרעב שלום ולחם,
הגא את אתה לאמונה.

עולם ישן עדי היסוד נחרימה,
מגב כפוף נפרק העל,
את עולמנו אז נקימה,
לא כלום אתמול – מחר הכל.

אחוה היא דגלנו
וחרות לכל עם,
עם האינטרנציונל,
יעור, ישגב אדם!

האינטרנציונל
אברהם שלונסקי

קום התנערה, עם חלכה,
עם עבדים ומוריד־עב!
אש הנקמות הלב לחכה,
לקראת אויב הפון לקרב!

עולם ישן עדי היסוד נחרימה,
מגב כפוף נפרק העל.
את עולמנו אז נקימה,
לא־כלום – אתמול, מחר הכל.

זה יהיה קרב אחרון במלחמת עולם,
עם האינטרנציונל יעור, ישגב אדם.

תמשיך לנחש רק שש

לא זכית במיליון דולר בלוטו? אל יאוש. המשך לתת ניחוש וצפה להפתעות. הסבלנות משתלמת. שאל את המנחשים שהתחלקו ביניהם בפרס הגדול ביותר בתולדות ההגרלות בישראל – מיליון דולר". ההגרלה הבאה ביום ג'.

לוטו

לידיעת הזוכים: תשלום הפרס הראשון החל מיום ה' השבוע.

כך ייעשה לרב־הקומות שהדיירים מאסו בו

בית דירות בן 21 קומות פוצץ אתמול בלונדון, לאחר שדייריו – מפוני שכונות עוני – טענו, כי אין הם יכולים להסתגל למעבר מבתים לדו־קומתיים לרבי־הקומות. מאחר ששיפוצו של רב־הקומות אמור היה לעלות הון עתק (55 אלף לי"ש לכל דירה) החליטה החברה שבנתה אותו להרסו בליל. לאחר הפיצוץ התברר, כי רק מחצית מן הבניין קרסה (צילום מימין) (תצלום־רדיו; „אי.פי.")

רייגן הורה לחקור: מי הדליף את התוכנית להפלת קדאפי

מן התוכנית, שפורסמה ב„וושינגטון פוסט" עולה, כי מימשל רייגן החליט להפיל את קדאפי משום שהוא הפך לסכנה גדולה לאינטרסים האמריקניים

– מאת יעקב אילון, ניו־יורק –

הנשיא רייגן הורה אתמול לערוך חקירה סביב הדלפתה של תוכנית סודית של ה„סי.איי.אי", שמטרתה למוטט את משטרו של מועמר קדאפי בלוב.

ידיעה על פרטי התוכנית פורסמה אתמול ב"וושינגטון פוסט", ובעקבות זאת נקט הבית הלבן צעד בלתי־מקובל והודיע על פתיחת חקירה בנידון. בידיעה ב"וושינגטון פוסט" נאמר, כי הנשיא רייגן – בתמיכת שר־החוץ ג'ורג' שולץ וראש ה„סי.איי.אי" ויליאם קייסי – סמך את ידיו על תוכנית סודית לסכל את תמיכת לוב בטרור ובהתערבות ולמשוך את קדאפי למצב שבו תינתן הזדמנות ליריביו בצבא לוב לתפוס את השלטון, או לתת צידוק לאחת משכנותיו הנתמכות על־ידי ארה"ב לפעול בכיוון זה באמצעות התערבות צבאית.

העיתון מסר עוד, כי כשלב הראשון היתה התנגדות לתוכנית מצד שני חברים בכירים בוועדת־הביון של הסנאט. הללו כתבו לרייגן, כי המיבצע החשאי עלול לעמוד בניגוד להוראה קודמת שנחתמה על־ידי הנשיא, שלפיה לא תתערב ארה"ב במישרין או בעקיפין במזימות להתנקשות. אולם בתשובה לך צויין, כי מטרת התוכנית אינה להתנקש בקדאפי אלא למנוע ממנו את האפשרות לחתור תחת מדינות מערביות. פקידי מימשל בכירים אמרו לקונגרס, כי כל פעולה נגד קדאפי תיעשה אך ורק במסגרת החוק.

דובר הבית הלבן ביל הארט אמר, כי המימשל לא יגיב באורח מהותי על "מעילות הביון המיוחסת לו". אך הוא הוסיף, כי רייגן "מודאג מאוד מן ההדלפה הבלתי מוסמכת של ידיעות ביון ושל מידע מסווג".

בידיעה של ה„פוסט" נאמר עוד, כי הנשיא רייגן אישר התוכנית נגד קדאפי. העיתון גם מפרסם סקר של ה„סי.איי.אי" הקובע, כי "שום דרך־פעולה, שהיא פחות מגרימת נפילתו של קדאפי, לא תביא לשינוי משמעותי ובר־קיימא במדיניות הלובית".

המימשל החליט, איפוא, כי לאחר ארבע וחצי שנים של עיצומים כלכליים בלתי־יעילים נגד לוב, נעשה קדאפי לסכנה בינלאומית כה גדולה לאינטרסים האמריקניים, עד כי יש לנקוט פעולה חשאית נגדו.

„כך תתגונן מתקיפה מינית של הוריך"

זהו שמו של קורס המועבר לילדי בית־ספר בבריטניה

– מאת יוחנן להב, כתבנו בלונדון –

התעללות מינית בילדים הגיעה בבריטניה למימדים מבהילים, והעבריינים העיקריים הם ההורים – אומרים מומחים לפסיכו־תראפיה של ילדים.

הם הביעו את דאגתם ההולכת וגוברת מן המצב, ובאחרונה ערכו סיורים בבתי־הספר כדי להדריך את הילדים כיצד להתגונן מפני תקיפה מינית מצד הוריהם ומצד זרים. נתונים סטטיסטיים מגלים, כי בעת ש־11 מיליון ילדי בריטניה יגיעו לגיל סיום בית־הספר – יהיו 10 אחוזים מהם בעלי עבר של תקיפה מינית. הסיכון החמור ביותר נשקף לקבוצת הגיל 4 עד 13.

איילין ויזארד, מתמחה ברפואת־ילדים בבית־חולים לונדוני, אמרה באחרונה בועידה של מומחים בלונדון: „מרבית ההתעללויות המיניות מתרחשות בתוך המשפחה, על־ידי אבות, אמהות, אבות־חורגים וסבים. אין זו אלא אגדה שכל התקיפות הן מעשי־ידיהם של סוטי־מין מטורפים".

ניצול־לרעה בתחום המיני עלול ללבוש צורות רבות ושונות – החל בליטופים בחלקי־גוף אינטימיים וכלה באונס ממש. דייוויד פיטרס, פסיכו־תראפיסט במעון־הילד הלאומי בלונדון, מציין, כי מעשים אלה עלולים להשאיר צלקות נפשיות חמורות אצל הילדים למשך כל ימי חייהם.

„הדבר גוזל מהם את ילדותם", אומר פיטרס. „הילדים נעשים מבולבלים, מדוכאים וחסרי כוח־התמודדות עם הכאב שהדבר גורם להם".

הוא מציין, כי ילדות הנופלות קורבן למעשים כאלה עלולות לגדול לנשים קרירות מבחינה מינית.

יש רק מידע מועט לגבי השאלה, מדוע מבוגרים מנצלים ילדים לרעה באורח מיני. כמה מן המומחים תולים את הקולר בבעיות־הנישואין של ההורים או בהתמוטטות היחסים המיניים ביניהם, דבר העלול להניע אבות או אבות־חורגים לקיים מגע מיני עם בנותיהם.

טיעון זה אושר על־ידי אדם שאמר לא מכבר בראיון משודר ברדיו, כי הוא התחיל לאנוס את בתו הנוהגת, לאחר שלא היה יכול עוד לקיים יחסי־מין עם אשתו. „לאחר שנולדו שני ילדינו, הידרדרו יחסינו המיניים, עד כי פסקו כליל", אמר.

נערה בשם ג'קי סיפרה בתוכנית־רדיו, כי אביה התחיל לבוא עימה במגע מיני כאשר היתה בת תשע. „אבא אמר לי, כי זה מקובל בין הורים לילדים", סיפרה. אחותה הבכירה, לזו סיפרה, היה לה נסיון דומה. כאשר התנגדה לחיזוריו של אביה, השיב לה: „מוטב לך לעשות זאת איתי, מאשר עם מישהו מבחוץ שאינך מכירה".

קול קורא לחברי מועצת קופת חולים "מכבי"

הנהלת קופת חולים "מכבי" מסרבת, באמתלות שונות, להחזיר למבוטחי הקופה, זכותם היסודית לקבל תרופות בכל בית־מרקחת.

חברי מועצה נכבדים:
אל תתנו להנהלת הקופה להחזיק בהחלטות שמשמעותן אחת:
הרעת תנאים למבוטחים.
אנו קוראים לכם למלא חובתכם למאות אלפי המבוטחים ולהביא לכך שיוכלו, כבעבר, לקבל תרופות החיוניות לבריאותם בכל בית־מרקחת ברחבי הארץ.

ועד מבוטחי קופ"ח "מכבי"

איך אפשר בחינם!
● לאכול במסעדה המפוארת בבית אסיה?
בית אסיה
● לבלות ערב משגע במועדון הבובה!
● לזכות במכונית סיאט איביזה מודל 86!
לקבל הנחות משמעותיות במאות עסקים וחנויות
כל זאת ועוד ב מודיע צרכן / ידיעות אחרונות / דף חדש בעסקים
בשיתוף עם מועדון הביטחון
ראה כל יום רביעי במוסף זמנים מודרניים.

שלם 1/3 ועלה על הכביש
גם אתה יכול להגיע למכונית שאתה חפץ בה!
אנו נממן רכישת כל מכונית עד ... ממחירה נטו.
מכוניות חדשות ומשומשות דגם 83 ומעלה
"תפארת המכונית"
החברה הגדולה והוותיקה למימון והחכרת רכב בישראל
טל. ת"א 03-336431 • חיפה 04-520461 • ירושלים 02-523223

המחזה האנטישמי יוצג – בלחץ ראשי פרנקפורט

מאת שלמה שמגר, כתבנו במערב־גרמניה

הצגת מחזהו האנטישמי של פאסבינדר, „העיר, האשפה והמוות", שמוכלה ביום חמישי שעבר ושאמורה היתה להתקיים הערב, תתבטל שנית, כפי הנראה, אם מחשש לתיגרות ידיים־לפני התיאטרון ובתוכו ואם מתוך שמנהל הבמות העירוניות קיבל הוראה מגבוה לוותר עלכוונתו.

המנהל, גינטר רילה, הועיד מסיבת־עתונאים להיום בשעה שלוש אחר הצהרים כדי להודיע על ההחלטה הסופית. אולם סוכנות „אי.פי" מסרה, כי בלחץ ראשי העיר פרנקפורט כבר החליט רילה להעלות את המחזה ב־13 לנובמבר, מתוך תקווה ש"תקופת הצינון" של תשעה ימים תתרום להרגעת הרוחות. הקהילה היהודית בפרנקפורט לא יומה בשלב זה הפגנות מחאה נוספות.

שניים מתאומי־מנגלה, וורה קריגל ואפרים רייפנברג, שהגיעו אתמול לגרמניה כלוויית־פרקליטם, עו"ד אבי ארליך מתל אביב, הודיעו, כי יבואו היום למסיבת העיתונאים וגם ישתתפו בהפגנות המחאה נגד מחזהו של פאסבינדר.

יליון דולר – בלי שותפים

טניסאי הצ'כוסלובקי המחונן איבאן לנדל מניף אל־על מחבט טניס שווי זהב ומשובץ ביהלומים שבו זכה, לאחר שגבר אתמול על ג'ון מקנרו מארה"ב במשחק הגמר במסגרת טורניר האלופים באנטוורפן. כל שזוכה בטורניר שלוש פעמים בתוך חמש שנים מקבל מחבט טניס שווי זהב ויהלומים בשווי של יותר מ־700 אלף דולר. נוסף על כך קיבל לנדל סכום כסף בסך 200 אלף דולר. (תצלום־רדיו: „אי.פי.")

התאונה גרמה לניתוח קיסרי

– מאת כתב "יו.פי" בארלינגטון, טכסאס –

בתאונת־דרכים מחרידה שאירעה בסוף השבוע בארלינגטון, טכסאס, נבקעה בטנה של אשה הרה והתינוק יצא לאוויר העולם בעת שאמו היתה מוטלת הרוגה בשולי הכביש. אבל הוא החזיק מעמד רק 16 שעות ואחרי־כן מת גם הוא.

האישה, לורי ג'יבסון, בת 23, היתה בחודש התשיעי להריונה. היא היתה בדרכה הביתה ממקום עבודתה ב„ג'נרל מוטורס", לאחר שהרגישה ברע. בדרך עצרה את מכוניתה ויצאה החוצה כדי להקיא ‏* וכאשר חזרה לרכב נפגעה על ידי מכונית מסחרית שחלפה במקום.

סמל־המשטרה ויליאם סטולוורת מסר, כי הלידה התרחשה כמעט בעת ובעונה אחת עם החבטה שספגה האם.

„מעוצמת החבטה נבקעה בטנה והתינוק יצא החוצה, כפי שהדבר קורה כנראה בעת ניתוח קיסרי", אמר סטולוורת.

שני אנשים שעברו במקום רגע קט לאחר התאונה מצאו את התינוק מוטל לרגלי אמו המתה. הם חתכו את חבל הטבור והעבירו אותו לבית־חולים.

לאחר טיפול הועבר התינוק לבית־חולים אחר, אבל שם מת כתוצאה מפציעות בראשו.

הנכה גילה כושר בתוך כספת של בנק

אזרח אמריקני תשוש ונכה, שנאלץ באחרונה לפרוש מעבודתו בגלל נכותו, זכה שלשום לחוויה, שמרבית בני־תמותה אינם זוכים לה אף בחלומותיהם הפרועים ביותר: במסגרת תחרות מוזרה, שעורכת תחנת־רדיו בנשוויל, טנסי, ניתן לו לשהות במשך 107 שניות בחדר־הכספות של בנק מקומי וליטול משם שטרי־כסף ככל שיוכל לשאת.

התחרות המוזרה נושאת את השם „חטוף מזומנים ככל יכולתך" ‏* עד מיליון דולר. הפרס הניתן לזוכה בתחרות הוא – להימצא במשך 107 שניות בתוך חדר־כספות המכיל מיליון דולר, ובמשך הזמן העומד לרשותו הוא רשאי לחטוף וליטול עימו שטרי־כסף ככל שיוכל לשאת.

הפעם זכה בתחרות נכה בשם קן שורט, אשר נבחר מתוך 10,000 משתתפים. על אף נכותו הצליח האיש לצאת מחדר־הכספות עם מטען של 26,601 דולר בשטרות של 20, 10 וחמישה דולר, ובשטרות של דולרים בודדים.

חלק מן המשא יקר־הערך נשא הזוכה המאושר בפיו. „אני מרגיש עכשיו יבושת בפי כתוצאה מן המיבצע הזה", סיפר שורט אחרי־כן. „בסך הכל נשאתי משא כבד מאוד. חשבתי שזה יהיה קל יותר – שכן מדובר בסך הכל בפיסות נייר. אבל טעיתי מ־ זה היה כבד מאוד".

שורט, בן 40, סיפר, כי מייד עם כניסתו לחדר הכספות ירד על ארבעותיו והתחיל לצבור ערימת־שטרות גדולה ככל האפשר. כאשר נסתיים הזמן, אסף את הערימה בזרועותיו ובפיו ויצא החוצה. כאן הכניס את הכסף לתוך מיכל של 135 ליטר לצורך ספירה – תהליך שהעסיק את אנשי הבנק במשך כשעתיים.

שורט, שגובהו 1.9 מטר ומשקלו 110 ק"ג, אמר, כי הוא הופתע לטובה מן הסכום שהצליח לאסוף, שכן לפי הציפיות שלו חשב, כי לא יוכל להוציא יותר מ־1,000 עד 2,000 דולר.

„אנשים שלא הכרתי כלל טילפנו לי ויעצו לתחוב את השטרות תחת זרועותי ולהחזיק אותם גם בפי", סיפר הזוכה המאושר.

לשאלה, מה יש בדעתו לעשות בכסף, השיב, כי הוא מתכונן לשלם כמה חשבונות, להשקיע בתוכניות הסיכון ולצאת לחופשה. לפי סכום הכסף שיישאר לו יחליט אם לבלות את החופשה בטנסי או לצאת לסיור לאוסטרליה.

החולים שורקים לאחיות ולא מאהבה

מאת יוסי באר, מילאנו

זה שלושה חדשים, שמערכת הקריאה לעזרה במחלקה האורטופדית „בבית החולים "סאן פיטורה" שברומא אינה פועלת.

החולים, שנזקקו לעזרת הצוות הרפואי, נהגו עד אתמול להזעיקו בצעקות או באמצעות בני משפחתם.

אולם אתמול מצא בית החולים המורדני את הפתרון: לחולים חולקו משרוקיות והוראות שימוש בהן. במקרה שהם זקוקים לעזרה מיידית, עליהם לשרוק שלוש פעמים. אם בעייתם אינה כה דחופה, די בשריקה אחת.

אין ספק, שזהו פתרון מקורי ביותר וקשה להניח, שקיים עוד בית חולים אחר בעולם המשתמש בשיטה זו.

מנהל התחזוקה בבית החולים, שנשאל מדוע לא תוקנה מערכת האזעקה במשך זמן כה רב, ענה: „אנו מחכים שאחד מחלקי החילוף יגיע ממילאנו".

החצר נקברה באורז

מאת יעקב אילון, ניו־יורק

חואן מוראלס, תושב יוסטון, טכסאס, אוהב לאכול תבשילי אורז – אבל מה שקרה לו בשבוע שעבר היה יותר מדי בשבילו.

משאית ענקית עמוסה באורז התהפכה בעיקול־הכביש העובר ליד ביתו. כתוצאה מכך נשפכה ערימת־אורז ענקית לתוך חצרו של מוראלס.

ערימת־האורז נאמדה על ידי מוראלס בכמה וכמה טונות. חברת „אימפיריאל טראקינג", אשר לה שייכת משאית־הענק, שלחה למקום טרקטור בניסיון לאסוף את האורז השפוך. אבל עד מהרה התברר, כי הדבר יגרום להשחתת האורז וכי הוא יתערבב בעפר ובלכלוך.

בסופו של דבר החליטה החברה לוותר והיא הודיעה למוראלס, שהוא רשאי לקחת את האורז לעצמו – אבל הוא סירב. "אני אמנם אוהב פרינג־אורז", אמר, "אבל לא כל יום. לכן אינני מעוניין לקחת את כל הכמות הזאת הביתה".

אתמול הודיע מוראלס לידידיו ולכל תושבי הסביבה, כי הם יכולים לבוא לביתו ולאסוף אורז ככל אוות נפשם. בתוך שעות הגיעו למקום אימהות עם ילדיהן והתחילו לאסוף את האורז בשקיות־פלסטיק גדולות – עד אשר לא נותר מאומה.

ממשלת אתיופיה גירשה יליון אזרחים לדרום

50 עד 100 אלף אתיופים מתו השנה ...עב בתוצאה ישירה ממדיניות ממשל... לאלץ את תושבי האיזורים השחונים ...תיישב בדרום המדינה. היסנאריו ...י הלונדוני, המפרסם ידיעה זו בעמודו ...ראשון, מבסס את הכתוב על דו"חות ...ים ועל שיחות עם בני אדם וגופים העוסקים בהגשת סיוע לרעבים.

...מדיניותה של ממשלת אתיופיה, כותב העיתון, מטרתה העיקרית היא להעביר את תושבי האזורים הסובלים מרעב מתמיד למקומות פוריים יותר, אבל מטרת המישנה שלה היא למגוע לוחמים־בכוח מן המחתרת הפועלת באיזור טיגרה הסובל מבצורת ורעב. אילולא מטרה שנייה זו, קובעים האירופאים הפועלים בשטח, ניתן היה להעביר את הרעבים לאיזורים פוריים, הקרובים למקומות מגוריהם, במקום לטלטלם למרחקים.

העברתם־בכוח של התושבים, לא פחות ממיליון איש, אשה וילד, מזכירה את התנהגות הנאצים במלחמת העולם השנייה ואת הגירת הכפייה של אוכלוסיות שלמות בברית המועצות. חיילי הממשלה, חמושים בשוטים, במגלבים ואף בנשק חם, מעלים רבבות בני אדם על משאיות ואוטובוסים ומסיעים אותם בתנאים המזכירים את הסעתן של בהמות, ממחוז למחוז. רבים מתים בדרך.

מכרזי השלטון המקומי
פרסום מס' 113/85
להלן תקציר מכרזי הרשויות המקומיות

תנאי התשלום: במועדים בנוהל המכרזים. נוסח מלא של כל מכרז נמצא לעיון ברשות המקומית המפרסמת ובמרכז השלטון המקומי. מסמכי ומפרטי המכרזים ניתן לרכוש ברשות המקומית במועדים הנקובים במפורט. נוסח הפרסום – באחריות הרשות המקומית המפרסמת.

שם הרשות המקומית	מכרז מס'	סך נדרש בשקלים	שם המכרז	תאריך אחרון להגשה	טל. מען לפרטים	ראש הרשות
ע. תל אביב	162/85	60000	הנחת קו מים 28 צול לבריכות צהלה	21.11.85	רח' פילון 5 קומה 5 חדר 504	ש. להט
ע. חיפה	43/85		מכירת רכב משומש מסוגים שונים כגון: טנדרים משאית לאיסוף אשפה ומכונות לטאוט אשפה	19.11.85	בנין רכש רח' יוסף לוי 24 חיפה טל' 04-725766	א. גוראל
ע. אשקלון	11/85	50000	מכירת קרקע בשטח של כ־936 מ"ר והקמת מרכז תיירות מסחרי בחוף הים „דלילה"	15.11.85	טל' 051-22241	א. דיין
ע. אשקלון	12/85	50000	מכירת קרקע בשטח של כ־744 מ"ר הקמת מרכז תיירות מסחרי בחוף הים „דלילה"	15.11.85	טל' 051-22241	א. דיין
ע. נצרת עלית	2/85	15000	מכירת רכב פג'ו 505 ש.ל. 82 (מכרז חוזר)	10.11.85	בנין הנדסה טל' 065-71888	מ. אריאב
מ.מ. טירת הכרמל	8/85	50000	שיפוץ מכון שאיבה דרומי שלב ב'	21.11.85	מהנדס המועצה טל' 04-570121	ד. ביגר
מ.א. לכיש	158/85	5000	השכרת מבנה מוסך בהפרה	15.11.85	מזכירות המועצה טל' 051-48171	מ. עמר
מ.א. עמק יזרעאל	9/85		מכירת 2 אוטובוסים ליילנד שנת ייצור 1973	13.11.85	טל' 065-93016 ד.נ. יזרעאל	י. פורקין
ע. חולון	49/85	30000	טאוט רחובות	17.11.85	אגף הבריאות חדר 408	פ. אילון
מ.מ. בית שאן	10/85		משרת מזכיר המועצה	11.11.85	מזכירות המועצה טל' 065-86221	ש. בן־ילו
מ.מ. בית שאן	11/85		משרת גזבר המועצה	11.11.85	מזכירות המועצה טל' 065-86221	ש. בן־ילו

מרכז השלטון המקומי / היח' לכלכלה ומחקר

משרד הבריאות
היחידה לשע"ת
תודה
לכל הרופאים, האחיות ועובדי רפואה אחרים שנענו לפניית שר הבריאות והסכימו להתנדב במתן סיוע רפואי לתושבי מכסיקו בעקבות אסון הרעש שפקד את העיר.
ממשלת מכסיקו הביעה תודתה לממשלת ישראל על הרצון והנכונות הרבה בהגשת העזרה.
ושוב תודה

לבעלי המגרשים המופקעים בקריית עזרת – חולון
בעלי המגרשים נפגשים בקפה „עטרה", רח' אלנבי 84 ת"א ביום חמישי 7.11.85 בשעה 8 בערב.
פרטים נוספים בטלפון 03-656691. בואו לטובתכם!

נשוי לשתי נשים - והראשונה עלולה להיזרק מהבית

עמוס חדד, שליח משרד־העבודה בארה"ב, חי שם עם אשתו השניה ומכר את הדירה בקרית־גת שבה מתגוררת אשתו הראשונה

מאת חגר אנגש, איתן מור וישראל תומר, כתבי „ידיעות אחרונות"

שליח משרד העבודה והרווחה בארה"ב, עיתונאי „הארץ" עמוס חדד, נשוי זה כ־שבע שנים לשתי נשים בעת ובעונה אחת.

חדד מתגורר בניו־יורק עם אחת משתי נשיו, חנה. אשתו האחרת, חיה, מתגוררת בקריית־גת, בינתיים בבית שאותו רכשו, לדבריה היא ובעלה כאשר היו זוג צעיר.

עתה עלולה חיה חדד, שאינה מקבלת כל תמיכה מבעלה ועובדת כפועלת בלתי מקצועית, להיזרק לרחוב.

בסוף השבוע שעבר פסק בית־המשפט העליון, כי עליה לפנות את בית מגוריה, משום שבעלה מכר אותו לפני שנים, לטע־נתה ללא ידיעתה. יכול היה למכור בלא ידיעתה, טוענת המחלקה המשפטית של „נעמת", מכיוון שניצל את תמימות אשתו ודאג לרשום את ביתם המשותף על שמו בלבד.

בהיוודע פרטי המקרה, כינסה מזכ"ל „נעמת", מאשה לובלסקי, התייעצות דחו־פה, במהלכה הוחלט, כי הארגון נוטל ל־ידיו את הטיפול במקרה של חיה חדד, כדי להבטיח לה מגורים ומזונות. עוד ה־בוקר עומדת נעמת להגיש בקשה לצו עי־קול זמני על רכושו של עמוס חדד בארץ, לרבות ביתו המושכר בשכונת ברנע ב־אשקלון ומשכורתו הממשלתית.

בשיחת טלפון אמש מן החוף המערבי של ארה"ב שם הוא שוהה כעת, טען עמוס חדד, כי לאשתו אין כל זכות בדירתם ה־משותפת, מאחר שהוא קנה אותה מכספיו שלו ונרשם למעשה לרכישתו עוד לפני נישואיהם. במאות עמודיהם של פסקי־הדין בעניינים של השניים לא נמצאו עקבות ל־אימות טענה זו. „היא מציגה את עצמה כאומללה", אמר חדד אמש, „אבל אני עשיתי בשבילה מעל ומעבר".

בין השאר אמר חדד, כי רכש עבור אשתו דירה אחרת במקום ואת שמכר על דעת עצמו. נכון, אישר, הדירה רשומה על שם אחד הבנים, אבל רק משום שאשתו סירבה לקבל אותה. לטיעון זה אין זהר בפסק־הדין של בית־הדין הרבני האזורי

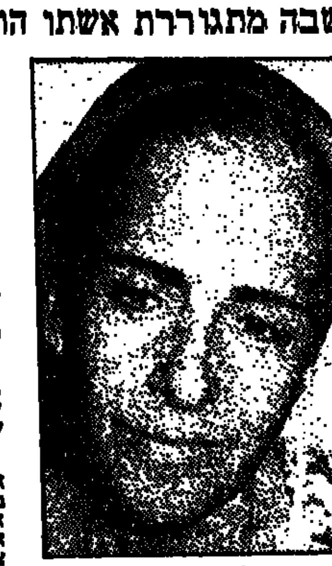

חיה חדד

ולא בפסיקת בית־הדין הרבני הגדול, ש־התיר לעמוס חדד לשאת אשה אחרת על פני אשתו משום שמאס בה אחרי שחלתה.

אצל חיה חדד התגלתה בשנת 66 מחלת הנפילה. בני הזוג היו אז נשואים עשר שנים בדיוק, במהלכן נולדו להם שישה ילדים. עמוס חדד הגיש את תביעתו לגט כעבור שמונה שנים. משהובהר, כי חיה אינה רוצה לקבל גט ובוודאי לא מבלי שתורשה להוסיף להתגורר בבית, טען חדד את הטיעון ההלכתי „מאיס עלי".

בבתי־הדין הרבניים, ייצג את עמוס חדד, שהיה אז כבר עיתונאי ידוע למדי, עו"ד מנשה בר־שלטון. את אשתו ייצג טוען רבני, לא משפטן, שנשכר על־ידי לשכת הסעד של קרית־גת.

בפסק־דין מנומק, המשתרע על פני 70 עמודים, דחה בית־הדין הרבני בתל־אביב את דרישתו של עמוס חדד לכפות על אשתו קבלת גט, או להתיר לו לשאת ... בית־הדין פסק גם, שאין בכוונתו לפ־סוק בגורל הדירה. למעשה, הוא יעץ ל־בני הזוג להגיע ביניהם לעמק השווה.

זה היה לפני שמונה שנים, בכסלו תשל"ח. עמוס חדד עירער לבית־הדין ה־רבני הגדול נגד דחית בקשתו לגט. הרכב הדיינים, שכלל את הרבנים יוסף קאפח, שלום מזרחי ואת הרב הראשי דאז, ה־ראשון לציון מרדכי אליהו, הפך על פיו את פסק־הדין הקודם וקבע: מחלת ה־נפילה משמשת עילה לגט לפי ההלכה. עוד קבע: הבעל לא יחוייב לשאת במזו־נות אשתו, לא יצטרך להתחלק עימה ב־רכושו, ויותר לו לשאת אשה שניה מבלי שיתגרש מקודמתה. הוא חוייב לתת לה את כתובתה: 20 אלף שקל, שכבר בשנת 79 לא היו ממון רב.

פסק־הדין הזה קיבל תוקף חוקי לאחר „תקופת הסר" של שלושה חודשים, אחרי שאושר על־ידי הרבנים הראשיים דאז, שלמה גורן ועובדיה יוסף.

עמוס חדד לקח עימו את ילדיו, נשא אשה, וכעבור מספר שנים מונה שליח בדרגת קונסול בארה"ב. את שליחותו אמור היה לסיים בקיץ הקרוב, אך אמש אמר, כי יתכן שכהונתו תוארך. הוא הביע צער על כך, משום, שכך נמנע ממנו ל־דבריו לשוב ארצה ולהוכיח כי עשה ל־מען אשתו מעל ומעבר. אבל היא סירבה לקבל.

שר העבודה והרווחה, משה קצב, שהת־בקש להגיב על הפרשה, אמר כי מעולם לא שמע עליה קודם וכי לא הוא, אלא קודמו בתפקיד, אהרון אוזן, מינה את חדד כשליח. עם זאת, ביקש השר שגור־מים מתאימים יעבירו אליו פרטים נוספים.

מזכ"ל נעמת, מאשה לובלסקי, פנתה אמש במכתב דחוף לרבנים הראשיים אב־רהם שפירא ומרדכי אליהו כדי לבקש סיוע לחיה חדד, שנקלעה למצוקה קשה. „העניין זועק לשמיים", כתבה בפנייתה „ונראה לי כי מן הדין ומן הצדק שכבודם יתערבו ויראו כיצד ניתן לתקן את ה־עוול".

עמוס חדד, ששניים מילדיו הנשואים הצטרפו אליו באחרונה בארה"ב התפלא: „מה נזעקים כולם פתאום בעניין ישן־נושן". הוא הבטיח, שיהיה מוכן, כפוף ל־מיגבלותיו הכספיות, לרכוש דירה עבור אשתו, אף כי, הדגיש, אין הוא חייב כך, וכמובן, אין הוא יכול לפעול כעת, ממר־חקים.

האשמה: עוה"ד זייף צ'יק שנועד ללקוח - וגנב את הכסף

מאת משה רונן, כתב „ידיעות אחרונות"

עורך־הדין התל־אביבי אורי פדרמן הועמד אתמול לדין בבית־משפט השלום בעיר, באשמת גניבת כספי־לקוח שהגיעו אליו, תוך ניצול העובדה שהלקוח אינו שולט בעברית. משפטו של הפרקליט נפ־תח ב־9 בנובמבר לפני השופט אליעזר כהן.

התובע, עו"ד סברין שרויר, טוען ב־כתב־האישום, כי בשנים 1981 עד 1983 ייצג עו"ד פדרמן בן ה־45 מרמת־השרון את יהודה גניקשוילי, שפוטר מעבודתו בחברה לכבלים וחוט־חשמל. הוא פנה בשמו של הלקוח לבית־הדין לעבודה, ב־תביעה שהלקוח יוחזר לעבודה. גניק־שוילי לא הוחזר לעבודה, אך בית־הדין פסק לו פיצויים, למרות שלא תבע כס־פים והחברה לכבלים שלחה צ'יק לפקודת הלקוח, לכתובתו של עו"ד פדרמן.

בכתב־האישום נאמר, כי אורי פדרמן זייף את חתימתו של הלקוח על גב הצ'יק, והפקיד אותו בחשבונו הפרטי. הוא לא סיפר ללקוח על הפיצויים שקיבל והמשיך לייצג אותו בעירעור לבית־הדין הארצי לעבודה ובמגעים עם ההסתדרות.

רק בנובמבר 1983, לאחר שהעירעור בבית־הדין הארצי נדחה, פנה הלקוח ישירות אל החברה לכבלים, אז שמע ל־ראשונה, כי יותר משנה לפני כן כבר נשלח אליו צ'יק עם פיצויים.

עו"ד פדרמן מואשם בזיוף הצ'יק וב־גניבת הכסף.

כך ניתן להוזיל שכר־הלימוד בגני־הילדים הפרטיים

מאת שלומית מורים, כתבת „ידיעות אחרונות"

ארגון גני־הילדים הפרטיים הציע להוזיל את שכר הלימוד בגנים ב־13 אחוז על־ידי ביטול הצורך לשלם מע"מ על שכר זה — גילתה אתמול אורנה שורברג, יו"ר ארגון גני הילדים הפרטיים, במסיבת עי־תונאים בתל־אביב.

„זהו תדריג שאינו צודק", טוענת הדוב־רת. „בכל יתר המוסדות החינוכיים, שכר הלימוד אפילו מסובסד בעשרות אחוזים, אך על שכר הלימוד בגן הפרטי עדיין מו־טל 'קנס' של 15 אחוז על ההורים".

הצעת הארגון היא, שההורים ישלמו „אגרת חינוך" למשרד החינוך, שתהיה זו־לה ב־13 אחוז מהתעריפים המאושרים כיום מאחר שאגרות חינוך אינן חייבות במע"מ.

אורנה שורברג ציינה שיש מאות גנים פרטיים שאינם רשומים במשרד החינוך ו־אין עליהם שום פיקוח מצד מס־הכנסה, מס־ערך־מוסף, המוסד לביטוח לאומי וה־רשויות המקומיות. לטענתה, הסדר זה יעודד גני ילדים כאלה להצטרף למעגל גני הילדים הרשומים.

משרד החינוך טרם השיב רשמית על ההצעה.

לא הצליחה להוכיח שהתכוונה להתחתן - ותצטרך לפרוע צ'יק

מאת יחזקאל אדירם, כתב „ידיעות אחרונות"

תושבת תל־אביב, שנתבעה בבית־משפט השלום בעיר על שיפרעה צ'יק מסך חצי מיליון שקל באוקטובר 1982, העלתה טענת־הגנה יוצאת דופן.

האשה, גב' באומצוויג, סיפרה בבית־המשפט, כי בשנת 1982 הכירה אלמן קשיש, חשוך בנים בן 81, שביקש להנשא לה, ביולי אותה שנה הוא נתן לה 450 אלף שקל במתנת־כלולות והיא נתנה לו צ'יק על חצי מיליון. ואולם, טענה, ה־אשה, לא היה זה אלא צ'יק־ביטחון, ל־מיקרה שתתחרט ותחזור בה מהסכמתה להינשא לישיש.

הישיש צבי לישה נפטר בדצמבר 1982 מבלי שהציג את הצ'יק לפרעון. הוא נמצא בין מיסמכי המנוח על־ידי מנהלי עזבונו, עוה"ד בלום ופוטשבצקי, הוגש לבנק, והוחזר בצירוף ההערה: „ניתנה הוראת ביטול".

גב' באומצוויג הסבירה לשופט השלום דוד שטיינמן, כי אין היא חייבת לכבד את הצ'יק מאחר שמעולם לא חזרה בה מהסכמתה להינשא לצבי לישה. לדבריה, אין זו אשמתה, שהוא נפטר קודם באו בברית הנישואין.

השופט שטיינמן החליט לדחות את גירסתה של הנתבעת והעדיף לקבל את טענת מנהלי העזבון, כי הצ'יק ניתן ב־תמורה להלוואה, שנתן המנוח לנתבעת. גירסתה של הנתבעת נדחתה בעיקר מפני שהתברר, כי בני־הזוג לא נרשמו כלל לנישואין במשרדי המועצה הדתית וכן מפני שהאשה לא יכלה להביא עדים לבית־המשפט לשם אימות טענתה, כי אכן התכוננה לנישואין עם המנוח.

גב' באומצוויג חוייבה, איפוא, לפרוע את הצ'יק בצירוף ריבית והפרשי הצמדה, שהצטברו מאז אוקטובר 1982 וכן במקום הוטל עיקול על הדירה כדי להבטיח את פירעון החוב.

המפוטרים העירו צמיגים

37 עובדים שפוטרו במפעל „הנדסת התפלה לישראל" בהרצליה וחבריהם הפגינו אתמול בחצר המיפעל נגד הפיטורים. הם ריכזו במקום צמיגים, יצקו עליהם חומר דליק והעלו אותם באש. ...הרצליה, שהוזעקו למקום השתלטו על הלהבות. שוטרים שהוזעקו אף הם נהגו באיפוק רב וביקשו מן העובדים להימנע מהפרות־סדר. מנהל המיפעל, עמיאל כהן, אמר אתמול, כי הוא מבין ללב העובדים, אך במצב שנוצר אין מנוס מפיטורים. (כתבו חיים ברוידא ואברהם דישון, צילם יוסי רוט)

בניגוד לדעת המטכ"ל הוחלט: נשיא ביה"ד הבאי יהיה משפטן

— מאת אריה צימוקי ויאיר עמיקם, כתבי „ידיעות אחרונות" —

הממשלה החליטה אתמול, בניגוד לדעת הרמטכ"ל, כי נשיא בית הדין לעירעורים יהיה מעתה ואילך קצין בעל השכלה משפטית. בין המצדדים ... היו ראש הממשלה, שהוא כידוע שר בטחון לשעבר, ושר הבטחון הנוכחי ... רמטכ"ל לשעבר. בין המתנגדים היו שני שרי בטחון לשעבר, שרון וארנס, ורמטכ"לים לשעבר, בר־לב וגור.

בהתאם למסורת רבת ה־שנים של צה"ל, משמש קצין בדרגת אלוף, ללא השכלה משפטית, כנשיא בית הדין הצבאי לערעו־רים. רוב ממלאי התפקיד היו בעלי עבר קרבי עשיר. בצה"ל סברו — וכך גם הסביר אתמול הרמטכ"ל, רב־אלוף משה לוי, לשרי הממשלה — שהתפקיד מחייב נסיון פיקודי ונסיון קרבי יותר מאשר ידע מש־פטי, מה עוד שלצידו של נשיא בית הדין מכהנים אנשי משפט, היכולים ל־יעוץ לו בכל סוגיה...

לפני מספר שנים ... לבחון סוגיה זו ... בראשות נשיא בית ... העליון, מאיר ... שהיה בעבר הפרקליט ... הראשי. הוועדה ... על צימצום ... המפקדים הצבאיים ... לחנינות וכו' ... בית־הדין ... לעירעורים יהיה בעל ... משפטית.

אתמול הובאו ... בפני הממשלה על ידי ... הבטחון, יצחק רבין ... יוצא דופן ... הרמטכ"ל להופיע בפני ... שרים ולהביע את ... מהמלצה זו ... הם לא קיבלו ... דעתו.

החלטת הממשלה ... לה באכזבה בצמרת ... „נעשה כאן עוול ... ראשונה", אמר ... שהיה נשיא בית הדין ... אלוף (מיל.) חיים נ... לעירעורים ... על פי נורמות ... בשדה, ולכן ... בית־הדין הצבאי ... פועלים על ... ומעורבותם ... החלטת הממשלה ... לא רצויה ... מערכת הצבאית".

השרים רובינשטיין ... משפטנים במ... המשפטי למ... במינוי קצין ... לעירעורים, כיוון ... נשיא בית הדין ... העירעור מחו... משפטי מובהק.

החלטת הממשלה ... בפני הכנסת להתמ... החקיקה. ולכן ... חוק שיפוט צבאי ... בעוד מספר חודשי... כבראה, ... הנוכחי, אלוף ...

פרופ' יצחק ורשבסקי, ראש מחלקת הארגון בהסתדרות הציונית (משמאל) ואריה צימוקי, יו"ר המועצה הציונית — אתמול במסיבת עתונאים. (תצלום: יונתן סלינגר, „ישראל־סאן")

200 אלף חברים חדשים להסת' הציונית

עד סוף 1986 ייחתמו יותר מ־70 בריתות בין ערים בישראל לקהילות בחו"ל

— מאת נח קליגר, כתב „ידיעות אחרונות" —

תוך פחות משנתיים, עד לקונגרס הציוני הל"א, יצטרפו ברחבי תבל 200 אלף חברים חדשים לשורות ההסתדרות הציונית העולמית, שלא באמצעות המפלגות והארגונים הקיימים המיוצגים בהם — כך מסר פרופ' יצחק ורשבסקי, ראש מחלקת הארגון בהסתדרות הצי־ונית העולמית.

אל המספר של 200 אלף ... אנשי מחלקתו אחרי ... ושיחות בארצות ... „באמריקה הלטי־נית, למשל, במוסדות ה־... הענקיים, כמו „מכבי" ... או „ברייקה", בעיקר בברזיל, ארגנטינה ומכסיקו, וכן בארגונים היהודיים השונים. בצרפת, יש רבבות רבות של יהו־דים צעירים ומבוגרים, אשר „נצטרפו כבודדים", אמר פרופ' ורשבסקי, ב־מסיבת עתונאים אתמול.

אריה צימוקי, יו"ר ה־מועצה הציונית בישראל, הודיע באותה מסיבת עי־תונאים, כי עד סוף שנת 1986 ייחתמו למעלה מ־70 בריתות בין ערים בישראל וקהילות יהודיות באירו־פה. „עד כה קיימות 22 בריתות כאלה, בעיקר בין עיירות פיתוח לבין קהי־לות בצרפת, בריטניה, אי־טליה, בלגיה, הולנד".

מורשע בקבלת שוחד מיני: 'ימי ספורים'

— מאת יחזקאל אדירם, כתב „ידיעות אחרונות" —

יוסף בירנברג, בן 57, המנהל לשעבר של משרד־הרישוי בפתח־תקווה, שנידון לשנתיים וחצי מאסר ב־בית־המשפט המחוזי בתל־אביב, עירער על חומרת עונ־שו בפני בית־המשפט העליון.

בירנברג בן ה־57 הורשע בקבלת שוחד מיני מתל־מידות־נהיגה בתמורה לה־עברתם במבחן הנהיגה.

בעירעור, שהוגש על־ידי עו"ד שושי גז, מבקש בירנברג את רחמי בית־המשפט: הוא טוען, בין היתר, כי הוא חולה סר־טן, וימיו ספורים.

לדברי הפרקליט, מאסר פירושו גזר־דין מוות ל־שולחו בשל מצב בריאותו הלקוי.

שוטר נוסף חשוד בקבלת שוחד

— מאת גד ליאור, כתב „ידיעות אחרונות" —

אתמול, עוד בטרם נמוגו אזהרותיו של מפכ"ל המש־טרה, כי אנשי משטרה המתפרנסים בדוחק עלולים להתפתות ולבצע מעשי שחיתות ב„השלמת המשכורת", הובא לבית־משפט השלום בירושלים איש משטרה שלי־שי, החשוד שקיבל שוחד.

בא־כוח המשטרה, טען בבית־המשפט, כי השוטר ויטוריו נחושי, העובד ב־תחנה לפועל בעיר, קיבל 20 אלף שקל שוחד, כדי שיזדה את ביצועה של פקודת הוצאה לפועל. נותן השוחד הוא האיש שנגדו הוצאה הפקודה.

בא־כוח המשטרה הס־עים, כי חקירת השוטר הסתיימה ולצורך הגשת כתב האישום נגזר הרע־בר כבר תיק החקירה ב־בלוגא לפרקליטות מחוז ... הוא הסכים על כן שהשוטר החשוד ישוחרר בערבות של 500 אלף שקלים.

פרס: היסוד למשקים פורחים - האנשים שעובדים

ראש־הממשלה דיבר בטקס הענקת תעודות „העובד המצטיין" ל־44 עובדים מכל משרדי הממשלה ☐ שר־האוצר, יצחק מודעי, הביע תקווה שהמצטיינים ישמשו דוגמה לאחרים

ראש־הממשלה, שמעון פרס, מעניק את פרס „העובד המצטיין" לשושנה גרינברג. (תצלום: „זום־77")

44 עובדים מכל משרדי־הממשלה, הוכתרו אתמול בתואר „עובדים מצטיי־נים", בטקס שנערך במש־כן הכנסת, בנוכחות ראש־הממשלה שמעון פרס, שר־האוצר יצחק מודעי, נציב שירות המדינה אב־רהם נתן, מזכיר התאחדות עובדי המדינה ראובן כה־נמי, נציג „ידיעות אחרו־נות" משה שמיר ועורך „מעריב" עידו דיסנצ'יק.

הטקס עמד בסימן שנת העשור למבצע „העובד ה־מצטיין" ושניים מן העוב־דים, שהוכתרו בתואר „הראשונים מבין המצטיי־נים", קיבלו מידי ראש־הממשלה את הפרסים. ה־שניים הם שושנה גרינברג, עובדת משרד־הבריאות, שהיא אחות אחראית במח־לקה בבית־החולים „פליי־מן" שבחיפה וישראל אלי־הו ממשרד המשפטים, מנ־הל מחלקת הכספים במש־רד האפוטרופוס הכללי.

ראש־הממשלה, שמעון פרס, אמר בטקס הכתרת העובדים המצטיינים: „ל־משקים פורחים יש יסוד אחד פשוט — האנשים ה־עובדים. אפשר לנתח ל־כאן ולכאן מדוע הצליחה יפאן ומדוע הצליחו הש־בדים. בסופו־של־דבר, ה־עיקר מתמקד בעבודת ה־אנשים".

ראש־הממשלה שיבח את עבודתם של המצטיינים ו־ציין: „אני יודע שלא ב־גלל השכר הצטיינתם. ה־מוטיבציה היא אחרת: אהבת המדינה והעם. אם אכן נצליח להפיץ את ה־רוח הזאת בקרב כל העו־בדים — יהיה זה שכרנו".

שר־האוצר, יצחק מוד־עי, אמר כי בשנה האח־רונה היו לא רק קיצוצים תקציביים במשרדי הממ־שלה, אלא גם תפנית חדה במסלולי העבודה במנגנון הממשלתי. הוא הביע תקווה, כי העובדים המצ־טיינים יהיו „הסמנים ה־ימניים" של כל עובדי ה־מדינה, בבחינת דוגמה אי־שית ואמר: „בתקופה, בה יש שידוד מערכות יסודי בשירות־המדינה, מגיעה לכם ברכה כפולה ומכופ־לת על הצטיינותכם בעבו־דה".

נציב שירות המדינה, אברהם נתן, אמר כי גם לאחר שהוחל בתהליך צי־מצום העובדים במנגנון הממשלתי „עדיין ישנה אבטלה סמויה במשרדי ה־ממשלה, ועדיין ישנם עו־בדים המנצלים לרעה את זכויותיהם. כדוגמה הביא עובדים, המנצלים את קר־נות ההשתלמות מבלי ל־השתלם; עובדים שאינם מדווחים נכונה על הוצאות הרכב שלהם; ועובדים ה־דורשים קידום בדרגות מבלי להצטיין ולהתאמץ".

נציב שירות המדינה העלה את זכרו של דב יו־דס ז"ל, העורך האחראי של „ידיעות אחרונות" ו־ציין את תרומתו הרבה ל־מבצעי „העובד המצטיין".

בטקס בירך גם מזכיר הסתדרות עובדי המדינה, ראובן בו־עמי. נציגת ה־עובדים המצטיינים, רות ביבי, הודתה למארגני ה־כנס.

מיטען התפוצץ ליד בי"ס בעפולה - לא היו נפגעים

בירושלים התפוצץ אמש מיטען בתחנה בצומת הגבעה הצרפתית ושתי חיילות ניצלו בנס

מיטען־תבלה, החמישי בחודשים האחרונים, התפוצץ אתמול לפני־הצהריים בגן העירוני של עפולה. לא היו נפגעים ולא נגרם נזק.

המיטען הוטמן בפינת הגן, בסמוך לבית הספר התיכון על שם בן־גוריון. תלמידי ביה"ס שהוו אותה שעה ב־מחזה, שמעו את הפיצוץ, אולם נותרו באולם עד תום ההצגה. 37 מתושבי השכו־נה נחקרו בעקבות הפיצוץ ושוחררו לבתיהם. סגן מפקד מרחב־העמקים, ניצב חיים מלכה, מינה צוות חקירה מיוחד לבדיקת האירוע.

מיטען תבלה קטן נוסף התפוצץ אמש בתחנת־אוטובוסים בצומת הגבעה הצר־פתית בירושלים. שתי חיי־לות שישבו בתחנה ניצלו בנס מפגיעה.

למכירה
מגרש במפרץ חיפה
במיקום מצויין, קרוב לצ'ק־פוסט.
השטח: כ־17 דונם.
לפרטים נא לפנות למנכ"ל או לחשב החברה.
טל. 04-720725, 04-723287
04-727148, 04-721569

הנאשם ברצח אביו — לביה"ח לחולי נפש

הצעיר בן ה־27 מחיפה שהואשם ברצח אביו נש־לח אתמול לאישפוז פסי־כיאטרי, לפי צו של בית המשפט המחוזי בחיפה.

הנאשם, בן למשפחה חר־דית, הואשם בכך שב־19 ביולי בשעות הערב, בעת שריב עם אביו, נטל סכין מהמטבח והרג את האב ב־דקירות סכין רבות.

נזיפה לרוקחת שטעתה בתרופה

רוקחת בבית־מרקחת ב־סניף קופת־חולים הכללית בטבריה, שנתנה לחולה שבידה היה מירשם למש־חת־עיניים — משחת־שור בעלת שם זהה — ננזפה על הטעות שעשתה.

ילדה שעיניה נפגעו תובעת 165 מ' שקל

מאת יחזקאל אדירם, כתב „ידיעות אחרונות"

ילדה בת תשע, עיוורת בעין אחת ובעלת ראיה קלושה בעינה האחרת, תובעת פיצויים של כ־165 מי־ליוני שקלים מבית־החולים „אליצור", עיריית תל־אביב, ומדינת ישראל. התביעה הוגשה אתמול בבית־המשפט המחוזי בתל־אביב באמצעות, עו"ד אהרון ברקאי.

עו"ד ברקאי מספר בכתב התביעה, כי הילדה נולדה ב־14.12.76 במשקל 900 גרם בבית־החולים ליולדות „ה־קריה", אשר קשור לבית־החולים „אליצור". לאחר הלידה, אובחנו מצלה יבשיותה בנשימה והיא הוכנסה לאוהל המצן במחלקת הפגים. כי 28.3.77 היא שוחררה לביתה, כעבור חודשיים וחצי נת־גלה בבדיקה רפואית, כי הילדה עיוורת בעינה השמאלית, וראייתה בעינה הי־מנית קלושה ביותר. לפי כתב התביעה, רופאים מומחים שבדקו את ההתפתחות קבעו שקיים קשר ישיר בין הטיפול במצן, אותו קיבלה הילדה, לבין העיוורון בעין שמאל והנזק בראייה בעין ימין.

„מרפאה טבעונית" הציעה לחולה תרופה לגידול במוח - אבטיח

משרד הבריאות פנה למשטרה לפתוח בחקירה נגד תושבת בת־ים על הפעלת מרפאה ללא רשיון

מאת דבורה נמיר, כתבת „ידיעות אחרונות"

משרד הבריאות פנה ל־משטרה בבקשה לפתוח ב־חקירה נגד בעלת מרפאה טבעונית בבת־ים, שמכ־נה עצמה „דוקטור" ומצי־עה „שירותי רפואה" לחו־לים. בהתאם לתלונה, היא עוסקת ברפואה ללא רשיון ובמתן עצות שיש בהן סי־כון חיי אדם.

משרד הבריאות טוען, כי הטבעונית „אבחנה" חשד לגידול במוח אצל אשה שפנתה אליה עם סח־רחורות וכאבי־ראש, והב־טיחה לה מרפא — אם תאכל הרבה אבטיחים. עצות אלו כתובות בכתב־ידה על נייר־מכתבים של „הדוקטור לטבעונות". ה־מיסמך הועבר למשטרת ישראל. כידוע, אין משרד הבריאות מכיר בתואר זה או בכל רפואה חלופית.

החקירה נפתחה בעקבות פניה של אשה צעירה, ש־התעניינה במשרד הברי־אות, אם באמת אפשר להיפטר מגידול במוח ו־להימנע מהצורך בניתוח, כאשר אוכלים הרבה אב־טיחים. לראש שירותי האי־שפוז, ד"ר משה משיח, שקיבל לידו את מכתב „האבחנה הרפואית", אמ־ר: „עצות של טבעונים, כמו לא לעשן או לא לא־כול בשר, מקובלות על כולם. זה לא מזיק לאף אחד. אך לא יתכן שטב־עונית תבדוק חולה, תק־בע לה אבחנה רפואית, למרות שאינה רופאה, תצ־ייד לשמה תואר דוקטור, ותיתן לה דיאטה טבעו־נית — במקום להפנות אותה מיד לרופא או ל־בית־חולים. אם אכן ה־אבחנה שלה, כפי שרש־מה, היא חשד לגידול ב־מוח, היא היתה צריכה ל־גלות קצת יותר אחריות לחיי האשה".

במכתב האבחנה כתבה ה„דוקטורית", שהאשה סוב־לת מכאבי־ראש, מסחרח־רות ומאובדן שיווי־משקל בעמידה, בישיבה, ובתנו־עה מהירה. מצב זה נובע, כך נכתב, מגידול קטן במוח, או מזעזוע מוח קטן. „בש־בי המקרים אפשר לעזור", הבטיחה הטבעונית לאשה. הדיאטה להבראה מאותו גידול במוח, שהיא הציעה לה, להימנע מאכילת כל מוצרי חלב, חיטה, בשר, פרי הדר, ולאכול ירקות בנפרד. והעיקר: לשתות מי פטרוזיליה, מי תירס ולאכול הרבה... אבטיחים.

כאמור, עתה תחקור ה־משטרה את התלונה נגד הטבעונית ושיטות הרי־פוי שלה.

סוף־סוף: שלום שנה א'

עם נוסחת הפשרה של „900 עכשיו, 250 בתוך 12 שנה", נפתחה אתמול שנת הלימודים בכל האוניברסיטאות — גם בזו העברית (בתמונה).

„המחיר ששילמת עבור רכבך אינו סופי ועתיד לעלות'

— כך מזהירים בסוכנויות למכוניות את הלקוחות המזמינים רכב חדש □ מועד האספקה — לא ידוע □ היבואנים: בקרוב „תפשיר הממשלה את מחירי המכוניות"

— מאת בני ברק, כתב „ידיעות אחרונות" —

יבואני הרכב החליטו אתמול לחזור לשבוע עבודה מלא, אחרי שנרמז להם לדבריהם כי „הנושא בטיפול" וכי הממשלה עתידה להחליט בקרוב על צעדים להוצאת מחירי הרכב ממסגרת החוק לייצוב המשק והקפאת ה־מחירים.

מהנהלת איגוד היבוא־נים נמסר, כי פתיחתם ה־מחודשת של מוסכי השי־רות, אולמות התצוגה ו־מחסני החלפים בכל ימי החול, נועדה לתת שהות לממשלה כדי שתחליט על ההיתר להתייקרות מחיריהן של המכוניות. לדברי־הם, מתנהלים עתה דיונים על שתי אפשרויות: ביטול מלא של ההקפאה לגבי רכב או ביצוע תיקו־נים בשערי החליפין ה־יציגים לקניית רכב, זאת בשיעור, שימנע הפסדים מ־יבואני הרכב.

באחרונה אזלו כל ה־מכוניות, בנפח מנוע של עד 1300 סמ"ק שהיו ב־מלאי אצל היבואנים. ה־סוכנויות אינן מחוייבות היום בפני לקוחותיהן לא באשר למחיר הסופי של הרכב המוזמן ולא באש־ר למועד אספקתו. יבואנים לא מעטים גם מזהירים את הקונים מראש, כי המחיר שנקבע היום ודאי יהיה נמוך מן המחיר הסופי ש־יידרש לשלם בעת קבלת המכוניות בפועל.

במקביל להחלטה לתת ביד הממשלה שהות, הח־ליטו אתמול יבואני הרכב לעתור לבג"ץ נגד ממש־לת ישראל, המבזה לדב־ריהם את בית המשפט.

הם טוענים, כי בית המשפט הגבוה לצדק קבע בבג"ץ, שעבר, עוד באוגוסט, כי הממשלה זכאית להחליט מה יהיו שולי הרווחים של היבואנים, אך אינה רשאית לק־בוע, שעליהם למכור רכב ותלקים גם במחירי הפסד. היבואנים טוענים, כי מאז ועד היום לא ביצעה הממש־לה את החלטת בית המשפט.

חברת הביטוח לוותה כספים ביוקר והלוותה אותם בזול

„ביטוח הדדי" של תנועת המושבים חייבת 38.4 מיליון דולר כתוצאה מניהול כושל ומתן הלוואות מסובסדות לחברי מושבים

— מאת אברהם רישון, כתב „ידיעות אחרונות" —

חברת „ביטוח הדדי", שבבעלות תנועת המושבים, נהגה לקבל הלוואות בריבית גבוהה בשוק האשראי ה־אפור והיתה חוזרת ומלווה כספים אלה לחברי מושבים בריבית נמוכה.

כתוצאה מפעילות זו נק־לעה החברה לקשיים חמו־רים והיקף חובותיה היום מסתכם ב־38.4 מיליון דו־לר.

ועדת מומחים בראשות רואה־החשבון יגאל ברייט־מן שמינתה תנועת המוש־בים לבדיקת מצבה של ה־חברה הגיעה למסקנה, כי ההסתבכות החלה עוד ב־שנת 1979.

במימצאי הוועדה, שהו־גשו אתמול למזכירים ה־משותפים של תנועת ה־מושבים, גדליה גל ויוחנן דניאל, נאמר כי ההסתב־כות הראשונה התגלתה רק כעבור שלוש שנים, ב־1982, וזאת בשל פיגור ני־כר בבדיקת הדו"חות הכס־פיים.

חובה של „ביטוח הדדי" הסתכם בסוף 1984 ב־33.4 מיליון דולר וגדל מאז ב־עוד חמישה מיליון דולר. המומחים מוסיפים, כי עצם מתן הלוואות לחברים בהיקף כה נרחב היה בבחי־נת חריגה ממטרות הפעי־לה המקורית של החברה, כפי שהוגדרו עם הקמתה.

עם גורמי ההפסדים נמ־נה גם ניהול כושל, קוב־עים המומחים. הם מציינים בדו"ח, שעם גילוי הגרעו־נות המצטברים, הוחלף לפני שלוש שנים כל סגל ההנהלה של החברה וביטוח הדדי חדלה לגייס כספים בשוק האמור. פעולות אלה לא היה בהן די כדי לעצור את תהליך הצטברות החו־בות.

נבחרת הבריג' סיימה שלישית באליפות העולם

נבחרת ישראל בבריג' סיימה במקום השלישי ב„גביע ברמודה", אליפות העולם בבריג', שנערכו בסאו־פאולו, לא־חר שגברה על הנבחרת המארחת, בראזיל — 174 — 162.

נבחרת ארה"ב שמרה על התואר, כשגברה בגמר את אוסטריה (שגברה בחצי־הגמר על ישראל) 399 — 324.

בנק ישראל

הודעה על תוצאות מכרז

ביום 3.11.85, הוצעה לציבור סדרה 4303א' של אגרות חוב צמודות למדד באמצעות מכרז

מחיר המכירה נקבע ל־86% מהשווי הנקוב

הזמנות במחיר המכירה ובמחירים גבוהים ממחיר המכירה סופקו במלואן

סה"כ הכמות שנמכרה 5.273 מיליון שקלים

בוקר טוב לחברי "מכבי"

חדש קו פתוח

אתם שואלים - "מכבי" משיבה

צוות מיוחד של חברי הנהלת "מכבי" עומד לרשותכם

המועד: יום ג' 5.11.85 השעות: 17.00 — 18.30

טלפונים: 298227; 298226; 298225־03

מכבי קופת חולים מכבי

„זהב־בלטה" בבית־הכנסת

מאת יחזקאל המאירי, כתב „ידיעות אחרונות"

במהלך החפירות ארכיאולוגיות שנערכו ב־חורבות בית־כנסת קדום סמוך לקיבוץ איילת השחר שבעמק החולה, נחשפה „הקופה" של בית־הכנסת, שהכילה 240 מטבעות זהב ומספר זהה של מטבעות ברונזה.

הארכיאולוגים שניהלו את החפירה מסרו, כי גילוי „הקופה" התאפשר לאחר חשיפת רצפת הפסיפס של בית־הכנסת. המטמון נמצא בבור מתחת לרצפה.

בית־הכנסת הזה קיים בתקופת בית שני עד מחצית המאה התשיעית לספירה, האתר מכונה „חירבת מרוס", וכיום שוכן במקום מושב מרות.

העובדה שהקופה נתגלתה כמעט בשלמותה מעידה, לדעת החוקרים, שהיישוב נחרב מפורענות כלשהי שבאה בחטף.

העדה שפתחה את שערי בריה"מ

מאת גיל קליגר, כתב „ידיעות אחרונות"

אלפי עולים מגרוזיה מילאו אמש את היכל התרבות בתל־אביב, כדי לציין 15 שנה להתחלת העליה הגדולה מחבל ארץ זה.

מאז 1970 עלו כ־50 אלף מבני העדה היהו־דית העתיקה, אשר במשך 2500 שנות ניתוק שמרה על מסורת ישראל. מברכים בכנס ציינו אמש את העובדה כי אין כמעט נושרים או יור־דים מקרב העדה, בניגוד לאופי העליה מאיזורים אחרים בבריה"מ. בין המברכים בערב החגיגי היו מ"מ ראש הממשלה, יצחק שמיר, שהדגיש לקול תשואות הקהל את העובדה שהעדה הגרו־זינית דחתה מאז ומתמיד את ההתבוללות על כל צורותיה. מברכים אחרים היו שר המסחר וה־תעשייה, אריק שרון, יו"ר ההסתדרות הציונית העולמית, אריה דולצ'ין, ראש עיריית תל־אביב, שלמה להט, שר התיירות אברהם שריר וראש מחלקת העליה והקליטה בהסתדרות הציונית, חיים אהרן.

יוזם ומארגן הערב, אלי מיכאלשווילי, הזכיר את המכתב ששלחו לאו"ם 18 משפחות מגרוזיה, אשר הביא ב־1969 לפתיחת שערי ברית־המוע־צות למאות אלפי יהודים. אריה דולצ'ין העניק תעודות לארבעה נציגי העדה אשר תרמו רבות לציונות ולעליה בארץ הולדתם.

גדולי־התורה קבעו לחרדים תוכנית לשבת

מאת גד ליאור, כתב „ידיעות אחרונות"

„יש לקיים עצרת־ענק, מכנס אדיר וגדול מכולם, להפסקת חילול השבת שמחללים ב־קהילת קודש ירושלים" — כך פסקו אתמול ה־רבנים שלמה זלמן אוירבעך ויוסף שלום אלי־שיב, יחד עם האדמו"ר מגור, בעקבות הקרנת הסרט בבית אגרון בירושלים בשבת האחרונה, והחלטת תנועת ר"צ, המארגנת את „מועדון ענג שבת", כי הקרנת הסרטים תימשך גם בשבתות הבאות.

החלטת הרבנים נמסרה לראשי אגודת ישראל — ח"כ מנחם פורוש, בנו מאיר, והרב יוסף לייז־רזון. ואלה ביקשו מהמשטרה רשיון להפגנת 30,000 חרדים בשבת הקרובה מול בית אגרון.

אתמול מסר גם דובר עיריית ירושלים הוד־עה, כי היא נחושה בדעתה שלא לאשר עוד את הקרנת הסרטים בשבת בבית־אגרון. ואף תשקול פנייה לערכאות.

אגודת העתונאים תכנס מחר אסיפה כללית מיוחדת כדי לדון בהתפתחויות האחרונות. עד כה טענו ראשי האגודה, כי אין לה למעשה כל קשר לעניין, שכן את האולם מארגן מועדון סגור שקיבל את האולם מהאמרגן והאחראי ל־מופעי הבידור בבית אגרון.

הקפאה לחוד ועיריה לחוד

מאת נחמה דואק, כתבת „ידיעות אחרונות"

למרות ההחלטה על הקפאת מבני ציבור, ממשיכה עיריית תל־אביב בבניית אולם מועצה חדש ההולך ונבנה בפרוייקט „גן העיר", לא הרחק מבניין העירייה.

כאשר החתימה העירייה על הסכם עם יזם ה־פרוייקט, התחייב זה לבנות לעירייה את בניין ה־מועצה. פרוייקט גן־העיר הולך ונבנה, ואיתו גם בניין המועצה. באחרונה היפנו את תשומת לב העירייה לכך שהיא עוברת על חוקי ההקפאה. ד־זו הגישה בקשה לוועדת החריגים של משרד ה־שיכון בטענה, כי הבניין אמנם ציבורי, אך אינו עולה לעירייה אגורה.

למראית עין אכן הדבר כך. אך בבדיקה מדוקדקת מתברר כי על פי החוזה מקבלת העי־ריה את המבנה החיצוני בלבד, ללא כל חלוקה פנימית וללא גימור. על פי חישובים זהירים יגיעו השקעות העיריה במבנה בלמעלה ממאה אלף דולר.

בעיריה אמרו אתמול כי הם מבקשים כרגע רק אישור לגמר הבנייה, ואין הדבר אומר כי ימלאו אותו תוכן. עוד אמרו, כי האולם, בן 250 מקומות, יכסה את ההוצאות בכך שיושכר ל־אירועים תרבותיים.

היחס ליהודים יידון במוסקבה

(סוף מעמוד ראשון)

שרות לוועידת־שלום בינ־לאומית. בירושלים סבו־רים, כי ארה"ב תומכת ב־קו הישראלי האומר שאין לשתף את בריה"מ בתה־ליך המדיני, כל עוד לא חל מיפנה רציני ביחסה לישראל. השר שולץ עצמו שלל את רעיון הוועידה ה־בינלאומית, תוך שהוא מצ־ביע על המו"מ הישיר בין ישראל לירדן כעל הדרך היחידה להשגת שלום.

האמריקנים, מצידם, פו־עלים לפתיחת שיחות יש־ראליות—ירדניות ב„ליווי בינלאומי" או ב„הקשר בינלאומי" — וגם בעניין זה יבהיר שולץ לעמיתו אדוארד שוורדנאדזה ול־מיכאיל גורבאצ'וב, במה־לך שיחותיהם במוסקבה, כי תנאי־מוקדם לשיתוף הסובייטים הוא שיקום יח־סיהם עם ישראל.

פגישת הפיסגה בז'נבה תיערך ב־19—20 בנובמבר, והנושא המרכזי יהיה — פירוק החימוש ובעיית מי־רוץ החימוש הגרעיני, כו־לל „מלחמת הכוכבים".

אמש בטלוויזיה

האינטרנציונל של חלם

שתי גירסאות לאינטרנציונל אמש: הראשו־נה — ב„מבט" והיא רוגרת מגרון מקהלת בתי־הזיקוק של חיפה: לא עוד עם הלכה, עם עפרים מזה רעב, אלא עם שבע הרוצה לשיר על קיבה מלאה.

גירסה שנית מופיעה ב„קברט הכלכלי" — „האינפלציונל" של דידי מנוסי. בין זה לזה, יצחק מודעי, שבע אך עייף ב„מבט", מוכן לתת רק „עזרה ראשונה מיוערית" לחקלאים, מקשה את לסחו עם שירותי הבריאות הגוועים, מדבר אל העם כמנהל בית־ספר אל תלמידו הסורר.

ב„קברט הכלכלי" אומר איציק קול: „מרוב הצימצומים עוד יכבו את האור, שבקצה ה־מנהרה".

נעמי גל

נבון נפגש עם העל־יסודיים

במאמץ למנוע החרפת העיצומים במערכת החינוך העל־יסודי, ייפגש היום סגן ראש־הממשלה ושר־החינוך יצחק נבון, עם ראשי ארגון המורים העל־יסודיים.

נמסר, כי נבון מבקש לדון עם נציגי המורים בנושא העיצומים שהם נוקטים, בעניין „תוספת עיוני" האמורה להיות משולמת להם רק בעוד חצי־שנה.

נבון רואה בחומרה רבה גם את החלטת המורים התיכוניים להפסיק לשתף פעולה בביצוע תוכנית „השירות העצמי", שיכלה לחסוך מיליוני דולרים מ־תקציב משרד־החינוך.

נודע, כי המורים העל־יסודיים מתכוונים להחריף את העיצומים, ולהשבית חלקים שונים ממערכת ה־לימודים בימים ובשעות שעליהם יודיעו מראש.

פושעים עם פלאטו

(סוף מעמוד ראשון)

האדם היחידי מבחוץ ש־יצר קשר עם פלאטו הוא הכומר הראשי של בית־הסוהר, האב ג'ורג'יו. הוא סיפר לכתבנו כי פלאטו סובל ממשבר גופני ונפשי, אך הוא מאמין כי יצליח ל־התגבר עליו, „שכן הוא כבר סבל בעבר במחנה־ריכוז". הוא עודד את פלא־טו: „דע לך שהימים ה־ראשונים הם הקשים ביו־תר; אחר־כך מסתגלים".

נודע, כי גורמים ישרא־ליים פנו למשרד החוץ ה־איטלקי, כדי לאפשר ביקור אצל פלאטו. מחר יבקש קונסול ישראל במילאנו, דוד סולטן, היתר מהתובע הכללי האיטלקי לבקר את פלאטו בכלא. יתכן כי ה־ביקור יתאפשר מיד, כבר מחר.

בינתיים מעסיקה את קרוביו של פלאטו בארץ שאלה מרכזית: מי טמן לו פח?

פרקליטו, יצחק לאלו אמר אתמול, כי לפני נסי־עתו סיפר לו פלאטו כי קיבל טלפון מאשה מסויי־מת מאיטליה, ש„הציעה לו הצעה שאי אפשר לסרב לה, הקשורה כנראה לאינ־טרסים של מדינת ישראל". פלאטו לא נקב בשמה של האשה, ולאלו משוכנע, ל־דבריו, כי פלאטו „לא היה נוסע לאיטליה לעניינים מסחריים אותם היה יכול לנהל מהארץ או באמצעות שליחים".

מקורביו של פלאטו טע־נו לאחר מעצרו, כי נסע להיפגש עם ציידת הנאצים ביאטה קלארספלד, בעניין הפושע הנאצי ברונר. אולם, כזכור, קלארספלד הכחישה את הדבר מכל וכל, וקיי־מת אפשרות שאשה שהז־דהתה בשמה של קלארס־פלד הפילה את פלאטו ב־פח. אפשרות אחרת: פלאטו בדה מליבו את כל הסי־פור, ויצא למטרה לא ידו־עה.

ויצמן: משבר כלכלי

(סוף מעמוד ראשון)

זועים במרכזי־כוח כלכליים של תנועת העבודה, כמו הקיבוצים, חברת העובדים, „כור", „סולל בו־נה", קופת־חולים ואחרים — ו־ראש־הממשלה שמעון פרס לא יוכל שלא להיענות לפניות מהמחילה ל־סייע להם, ולמנוע את נמ"ס. לדברי ויצמן, מיקדי־כוח כל־כליים אלה הם „נשמת־אפה" של מפלגת העבודה, ולכן פרס וחבריו יבקשו להפנות אליהם משאבים — ומולם, יתנגד הליכוד להזרמת כס־פים למוסדות הללו.

נושא זה, מעריך ויצמן, יביא להתנגשות כזו, שהנושא המדיני יידחק לקרן־זווית.

הכשלון - מחוסר לחימה

(סוף מעמוד ראשון)

בדו"ח המשתרע על שלו־שה עמודים מציינים שני ראשי המשלחת, כי „אם במשחק נגד אוסטרליה נר־אה שהמוטיבציה לא בלטה, הרי במשחק נגד ניו־זילנד חוסר השאפתנות וחוסר ה־לחימה לניצחון נראו לעין ופגעו קשות בנבחרת וב־תוצאות המשחק.

„לא ראינו רצון עז לל־חום למען הנבחרת של ה־מדינה, ולמען הכדורגל ה־ישראלי אשר יכול היה ל־השיג ניצחונות במשחקים אלה, שהיו כה הכרחיים בכדי להישאר במסגרת משחקים רשמיים של ההת־אחדות הבינלאומית", אומ־רים ראשי המשלחת, ומו־סיפים: „היה קשה מאוד להידבר עם היהודים במקו־מות שבהם שיחקנו, ולהס־ביר מדוע לא נלחמים עבור ניצחון במדי נבחרת יש־ראל".

פרטים נוספים על הדו"ח — ראה במדור הספורט.

כתבנו אריה אבנרי מו־סיף כי שחקני־כדורגל כבר החלו להתייצב לחקירת מס־ההכנסה. „על הכוונת" נמ־צאים שחקנים ממכבי חי־פה, בית"ר ירושלים, מכבי פתח־תקווה ושמשון תל־אביב. אך נראה כי „לשם האיזון" יוזמנו לחקירה גם שחקנים מקבוצות הפועל. „איננו עוסקים בציד מכש־פות, ולא התלבשנו על שחקני הנבחרת בגלל כש־לונם", אמרו אתמול במס־הכנסה, „פשוט — הגיע ה־זמן, ששחקנים שפתחו עס־קים פרטיים ורכשו מכוניות פאר יסבירו לנו, מהיכן הגיע כל הכסף — ולמה לא דיווחו לנו עליו".

כתב „ידיעות אחרונות" אשר ושורי מוסיף, כי את־מול החל מס־ההכנסה לטפל בשחקנים מבית"ר ירוש־לים. אנשי המס הגיעו ל־בתיהם של חנן אזולאי, סמי מלכה ובני כהן, ומס־רו לידיהם זימונים לחקי־רות.

גם שחקן „שמשון" אפ־רים ארביב, זומן לחקירה

נשות השוטרים יפגינו

(סוף מעמוד ראשון)

יפטרו אותנו מהשירות", אמר שוטר ממרחב ירוש־לים, המתכוון להפגין.

אתמול קיים סגל הפי־קוד הבכיר (ספ"ק) במש־טרה ישיבה מיוחדת בנו־שא, ובה אמר המפכ"ל רב־ניצב דוד קראוס, „בפני שוטרי ישראל מע־מידים — ובצדק — דרי־שות גבוהות בתחום המ־יומנות המקצועית ונקיון הכפיים. אך באותה מידה שדורשים זאת מהשוטר ומבקרים אותו חדשות ל־בקרים, צריך גם להבטיח לו תנאי־שכר שיאפשרו לו קיום בסיסי". בדיון נמסר גם, כי מאות שוט־רים נמצאו זכאים ל„השל־מת הכנסה" מהביטוח ה־לאומי — „תופעה מדאי־גה ומבישה כשלעצמה", כדברי הקצינים הבכירים.

בימים האחרונים נתקב־לו עשרות פניות של קצי־נים ושוטרים, המבקשים לצאת לחופשה מעבודתם כדי לעבוד ולהיחלץ ממצו־קותיהם.

היום ייפגש המפכ"ל עם חברי ועדת־הכספים של הכנסת, ויבהיר להם את חומרת המצב. במקביל ייעשה היום מאמץ למצוא מקורות כספיים להלוואות ומענקים לשוטרים שנק־לעו למצוקה כלכלית קשה.

קופת־חולים

(סוף מעמוד ראשון)

הבוקר ייוודע אם גם ה־אחיות ועובדי קופת־חו־לים יצטרפו לשביתה, ו־במקרה כזה ייסגרו המר־פאות. אם לא — המרפ־אות תמשכנה לפעול עם אחיות, רוקחים, ואנשי מינהלה ואנשי מעבדה.

השביתה ב„בילינסון" תימשך גם היום, והעבו־דה במרכז הרפואי תתנהל במתכונת חרום. הסיבה לשביתה היום: אי קבלת משכורת אוקטובר, אך ב־מקום כבר החליטו גם ה־עובדים להצטרף לשביתה, שלא כמו ביתר המוסדות בארץ.

הנהלת קופת חולים הו־דיעה כי תעשה היום מא־מץ לשלם את המשכורות לעובדיה. מצבה הפיננסי של קופת חולים מדאיג את צמרת ההסתדרות, ש־כן היא חייבת סכומי עתק לגופים פיננסיים שונים, בעיקר לבנק הפועלים. ראשי ההסתדרות טוענים כי קופת־חולים נופלת קורבן למאבק פוליטי בין המערך לליכוד.

מאידך, חמור גם מצבם של בתי החולים הממשל־תיים. משרד הבריאות חייב לספקים ולנותני שי־רותים סכום של 35 מיל־יארד שקלים, ואתמול איימו אלה כי יפסיקו ל־חלוטין אספקת מזון, תרו־פות וחשמל. שר הברי־אות, מרדכי גור, נפגש אתמול בנושא עם ראש הממשלה, שמעון פרס, ו־ביקש את התערבותו להז־רמת ביניים מיידית של האוצר למשרד הבריאות.

שמות בחדשות

שאול ארלוזורוב: ועדת החקירה על רצח אבי הגיעה למסקנה מטופשת

חצור השני: „בהיסטוריה של מדינת־ישראל לא מונתה מעולם ועדת חקירה פוליטית כדי לערער על פסיקה של ערכאות משפ־טיות" — כך מגיב לראשו־נה שאול ארלוזורוב, על מסקנות ועדת החקירה בפרשת רצח אביו, חיים. את הראיון הראשון, מאז פירסמה הוועדה את מסק־נותיה, העניק שאול ארלו־זורוב (בתמונה), לשבועון „לאשה", והוא מתפרסם במלואו בגליון היוצא היי־ום. הוא מאשים: „ועדה שלא צמודה לחוקי המשפט, שמעה סיפורים ונתפסה לקונספציה, כשהיא מתעלמת בעיוורון שיטתי מכל אפשרות שיש צד שני למטבע. היא הגיעה למסקנה מטופשת, שכביכול, אמי שלא במ־זיד, אלא בהשפעה של אנשים מהצד, טעתה בזיהוי הרוצחים. זוהי שטות מבחינה משפטית, לאחר שלפני 50 שנה, שתי הערכאות קבעו שעדות הזיהוי התקבלה ללא עירעור".

על טענות המוזרות אלה ואחרות, הגיב השופט דוד בכור, שעמד בראש ועדת החקירה ל„אשה": אני סיימתי את תפקידי. לגבי, הפרק הזה סגור.

בין שתי ערים

חילופי תרבות: נושא מחזהו האנטישמי של פאסבינדר „האשפה, העיר והמוות", המוצג בפרנקפורט, גרמניה, עלה על שולחנו של ראש עיריית תל־אביב, שלמה להט. בין שתי הע־רים קיים הסכם ידידות וחילופי תרבות, ולכן טילפן להט (בתמונה), לסגן ראש עיריית פרנקפורט, הילמאר הופמן הממונה גם על תיק התרבות בעירייה, וביקש לעשות ככל יכול־תו למנוע את העלאת המחזה. גם נתן וולוך, סגן ראש עיריית תל־אביב המופ־קד בתיק התרבות, שלח אמש מברק בנושא לעיריית פרנקפורט.

(נחמה דואק)

השדכן נגד השדכנית

הוא והיא: השדכן הוותיק אלי שלוש התלונן אתמול במשטרת ראשון־לציון, כי קיבל איום טלפוני מהשד־כנית הלנה עמרם, הזכו־רה מהמשפט שהגישה נגד הטלוויזיה הישראלית. שלוש (בתמונה העליונה), היה עד מרכזי במשפטה של השדכ־נית, וסיפר בין היתר כי נתבקש על־ידה, בשעה שהיה נשוי, להיפגש עם נשים שנשלחו על־ידה כחתן מיועד. השדכנית, לדבריו, אמרה לו בטלפון, כי „נ־סית ללכלך אותי, ותשלם ביוקר. אם לא תכחיש את מה שאמרת עלי".

בתגובה של השדכנית, (בתמונה): „כל הסיפור הזה הוא שקר וכזב. שלוש הוא אדם עלוב־נפש שהופיע במשפט והשופט כלל לא התייחס לעדותו. נכון ששוחחתי איתו ביום שישי האחרון, אבל זה היה דווקא הוא שפנה אלי ורצה להיפ־גש איתי. לא היה לי עניין בכך מאחר שהוא פתח בילכלך לי את המוניטין. לא איימתי עליו. ואינני נוהגת לאיים על אנשים. הוא אדם גדול־ממדים ואני אשה קטנה".

(אריה אבנרי)

בצער רב אנו מודיעים על פטירתו של בעלי, אבינו וסבנו היקר

מנחם גנץ

ההלוויה תצא היום, יום שני כ' בחשון תשמ"ו 4.11.85, בשעה 2 אחה"צ מבית החולים תל השומר לבית העלמין הדרום בגבול חולון בת־ים.

אוטובוס יעמוד לרשות המלווים בשעה 1.30 ברח' הרצוג 14 גבעתיים.

אבלים:

אשתו: חוה

בתו וחתנו: גילה וד"ר דן אלדר

בנו: חיים

נכדותיו: מאיה וענת

וכל בני המשפחה

יושבים שבעה בבית המנוח, רח' הרצוג 14 ג' גבעתיים טל. 03־742301

בצער רב אנו מודיעים על פטירת יקירנו אבינו וסבנו היקר

צבי וולנרמן

ההלוויה תתקיים היום, יום שני כ' בחשון תשמ"ו 4.11.85 בשעה 14.45 אחה"צ בבית העלמין הדרום בגבול חולון בת־ים.

נפגשים ליד השער החדש.

האבלים:

בניו: שמואל (סמי) וולנרמן וב"ב

בנימין וולנרמן וב"ב

אבלים ומשתתפים בצער המשפחה על מותו של

מנחם גנץ

ז"ל

דיירי הבית רח' הרצוג 14, גבעתיים

© ידיעות אחרונות

המו"ל: ידיעות אחרונות בע"מ, המערכת, המינהלה, המודעות וההפצה תל־אביב, דרך פתח־תקווה 138, ת.ד. 109, טל. 212212 [illegible]

במלאת שלושים לפטירתו של יקירנו

נתן יפה ז"ל

נעלה לקברו לאזכרה ולגילוי מצבה ביום רביעי, כ"ב חשון תשמ"ו 6.11.85, בשעה 15.00 בבית העלמין בקרית־שאול.

נפגשים ליד השער של בית־העלמין הצבאי.
תודתנו העמוקה נתונה לכל מנחמינו בכתב ובע"פ.

בצער רב אנו מודיעים על פטירתו :

עו"ד צבי ג

ההלויה תצא מביתו ברח' הנוטר 9 רמ[ת] כ' חשון תשמ"ו 4.11.85 בשעה 3 אחה"[צ] ברמת השרון.

אוטובוס יעמוד ליד בית המנוח בשעה 3 אח[ה"צ]

אשתו: לוי
ילדיו: שר
אחותו: בתי

במלאת שלושים לפטירת יקירתנו

פרידה פלטין ז"ל

תתקיים אזכרה וטקס גילוי המצבה

היום, יום שני כ' חשון תשמ"ו 4.11.85 בשעה 16.00 בבית העלמין בקיבוץ משמרות

המשפחה
ובית משמרות

במלאת שלושים לפטירתו של אבינו, אחי וסבנו היקר

מאיר דוד פרידמן ז"ל

נעלה לקברו לאזכרה וגילוי המצבה מחר, יום שלישי כ"א במרחשון תשמ"ו 5.11.85 בשעה 3 אחה"צ בבית העלמין הדרום בגבול חולון בת־ים.

נפגשים ליד השער הישן.

בנו: יצחק פרידמן ומשפחתו
בתו: אילנה דנקנר ומשפחתה
אחיו: משה פרידמן ומשפחתו

לכל מנחמינו בעים ובכתב מהארץ ומהתפוצות באבלנו הכבד על הילקח מעלינו אמנו האהובה והיקרה הצדקת הרבנית

שרה כהן נ"ע

יישר כוחכם. תזכו לראות בנחמת ציון ובבנין ירושלים

הרב שאר־ישוב כהן
הרבנית צפיה גורן

במלאת שלושים לפטירת יקירתנו עטרת ראשנו

מרת **רבקה שוימר** ע"ה

נעלה לקברה לגילוי המצבה להתייחד עם זכרה ביום רביעי, כ"ב מרחשון תשמ"ו (6.11.85), בשעה 3.00 אחה"צ, בבית העלמין "סגולה" חלקת ספינקא, פתח־תקוה.

המשפחה

מודעות אבל
מתקבלות
מ־19.00—24.00
בטל. 266524

במלאת שנה לפטירת יקירנו

מאיר האוס ז"ל

נעלה לקברו ונתייחד עם זכרו מחר, יום שלישי, כ"א בחשון תשמ"ו 5.11.85 בשעה 3.30 אחה"צ, בבית העלמין הישן בשכונת בן־ציון בנתניה.

מתאספים ליד השער בשעה 3.15

המשפחה

לחברתנו אראלה הורביץ
לעפרה ולוי

אתכם באבלכם במות

חיה הורביץ ז"ל

בית נתיב הל"ה

במלאות שלושים לפטירתו של יקירנו

אלסטר אריה ז"ל

נעלה לקברו להתייחד עם זכרו ולטקס גילוי המצבה ביום רביעי, כ"ב בחשון תשמ"ו (6.11.85) בשעה 15.30 בבית העלמין, כפר סמיר, חיפה.

המשפחה
וחברת דרוקר בע"מ

אנו כואבים את מותו של עובדנו היקר

משה שמרגד ז"ל

הנהלת תעל
קבוצת משמרות בע"מ
ועובדי המשרד בת"א

בצער רב וכיגון קודר אנו מודיעים על פטירתה ללא עת של אשתי, אמנו, אחותי וסבתנו היקרה

שרה אניס

בת רחל ואברהם חיימוביץ ז"ל
שהלכה לעולמה בשנת ה־51 לחייה

במלאות שלושים לפטירתו של יקירנו

משה פרבוזניק ז"ל

תתקיים אזכרה וגילוי מצבה מחר, יום רביעי, כ"ב בחשון תשמ"ו 6.11.85 בשעה 15.00.
נפגשים ליד השער הישן (שער דרום) בבית העלמין בחולון.

המשפחה

בצער רב אנו מודיעים על פטירתו של ידידנו יקר הנפש

דוד בכרך

ההלוויה תתקיים היום, יום שני כ' חשון תשמ"ו 4.11.85 בשעה 2 אחה"צ בבית העלמין בקרית שאול.

המעונינים בהסעה נא לפנות לטלפונים: 03־220648, 03־223905.

המתאבלים:
דרוקמן קלרה ומנחם
הני ולני שיפר
מקס ונני מיכאלוב — מינכן

בצער רב אנו מודיעים על פטירתה של יקירתנו

אידה («יהודית») רוזנפלד

ההלוויה תתקיים היום, יום שני, כ' חשון תשמ"ו 4.11.85 בשעה 3 אחה"צ בבית העלמין הדרום בגבול חולון בת־ים.

נפגשים ע"י השער הראשי.

המשפחה המתאבלת

למשפחת אוחיון

אתכם באבלכם הכבד על מותו של

יצחק

החברה להגנת הטבע
וצוות ביה"ס שדה, חצבה

לרינה עדר

אתך באבלך במות עליך

אביך ז"ל

מחבריך בעבודה

במלאת שלושים לפטירתו של בעלי, אבינו, סבנו ואחי היקר באדם

ישראל צבי צוקר ז"ל

(מדמביצה)

נעלה לקברו לאזכרה וגילוי מצבה ביום רביעי, כ"ב חשוון תשמ"ו 6.11.85 בשעה 14.30, בבית הקברות חולון.
נפגשים בכניסה ליד השער הישן.
תודתנו העמוקה נתונה לכל מנחמינו.

המשפחה

ראש המחלקה לעליה וקליטה
מר חיים אהרון
המנכ"ל וצוות העובדים

משתתפים בצער המשפחה
במלאת שנה לפטירתו של

רפאל קוטלוביץ ז"ל

לשעבר ראש המחלקה לעליה וקליטה בסוכנות היהודית לא"י

נתייחד עם זכרו ונעלה לקיברו לגילוי המצבה ביום שני, כ' בחשון תשמ"ו 4.11.85 בשעה 15.30 אחה"צ בבית העלמין בקרית שאול תל־אביב.

אנו מודיעים בצער רב על פטירת יקירתנו

גביה שולברג

ההלוויה תתקיים היום, יום ב', כ' בחשון תשמ"ו (4.11.85) בשעה 2 אחה"צ בבית העלמין בחולון.
האוטובוס יצא בשעה 1 בצהרים מרח' בצרון 22, תל־אביב.

הבעל: שלמה
הבת והחתן: מרגלית ואברהם שפינדלר
האח: דוד ארנון וב"ב
האחות: מרים פייר וב"ב

הננו מודיעים בצער רב על פטירת אמנו וסבתנו היקרה

סוניה שקולניק ז"ל

שהלכה לעולמה לאחר מחלה ממושכת.
הובאה לקבורה ביום ראשון, י"ט חשון תשמ"ו 3.11.85, ביוהנסבורג, דרום־אפריקה.

המתאבלים:
בנה: נתן יסול ורעיתו
הנכדה: נרי ובעלה הנין

במלאות 30 לפטירת יקירנו

אבא (אנטק) קמינסקי ז"ל

נתייחד עם זכרו ביום ד' 6.11.85 כ"ב חשון תשמ"ו בשעה 15.30 בבית העלמין בהרצליה.
תודתנו לכל מנחמינו

המשפחה

מצטערים להודיע על מותה של

מניה דיכנו (אפלבאום) ז"ל

ההלויה נערכה במוצ"ש 2.11.85.

המשפחות האבלות:
משפחות דיכנו
משפחת גירון
משפחת אפלבאום

נפלה עטרת ראשנו
המומים ממותו הפתאומי של אבינו, סבנו

אהרון ארגמן
(תעורג'מן)

המשפחה המתאבלת

משתתפים בצער המשפחה המתאבלת,
המומים מהאסון הגדול על מותו של

אהרון ארגמן

פניה ומשה מלמוד

טכס גלוי המצבה מעל קיברו הרענן של ילדנו הבכור, אהובנו

איתי גולן

אור ושמחה — היית לנו
יפה חכם וצעיר
תמיר ומקסים — כך נקטפת מאיתנו
יגון כאב ושכול השארת בלבנו לעד

יערך ביום רביעי, כ"ב חשון תשמ"ו 6.11.85 בשעה 3.30 בכפר ויתקין.

המשפחה

לאלי הרשקוביץ ובני ביתו

אתכם באבלכם על פטירת

האב

לשכת העתונות
הממשלתית

„בזק"
החברה הישראלית לתקשורת בע"מ
מנהל מחוז המרכז

תנחומינו הכנים
למר ארקש משה על פטירת

אביו ז"ל

ומשתתפים בצער המשפחה

יו"ר הדירקטוריון
המנהל הכללי
מנהל מחוז המרכז
ועד העובדים וחבר העובדים

לג'ו אורן, דיזי והמשפחה

כואבים ואבלים אתכם על מות האם — הסבתא

נעמי וסרמן (אורן) ז"ל

צוות עובדי משרד
י. אורן ביטוח בע"מ
ומשפחותיהם
שלום אבישי
צבי כהן

לידידנו מר ג'ו אורן

איתך אנו באבלך הכבד במות עליך

אמך ז"ל

ומשתתפים בצער המשפחה

חברה כללית להשגחה בע"מ
ההנהלה והעובדים
ת"א, חיפה, אילת, אשדוד
ירושלים, אשקלון

במלאת שלושים לפטירת יקירתנו

גיטה רז ז"ל

נקיים אזכרה וגילוי מצבה ביום רביעי, כ"ב בחשון תשמ"ו, 6.11.85 בשעה 15.30 בבית העלמין ביבנה.

משה רז
פיוטה ודוד רונן
והמשפחה

למאיר טנא ובני המשפחה

השתתפותנו בצערכם במות

האם ז"ל

תשלובת ספנקריט
פלמחים — אשדות יעקב — חולדה

למאיר טנא

אתך באבלך במות עליך

אמך ז"ל

נסים בדולח

למאיר טנא

משתתפים באבלך
במות עליך אמך

טוני טנא ז"ל

הורנט בע"מ

לצבי טנא וב"ב

אתך באבלך במות

אמך ז"ל

שלא תדע עוד צער.

חברת סיטמיל

לאבי פרידמן

משתתפים באבלך הכבד במות

אביך ז"ל

הבנק הבינלאומי
הראשון
ההנהלה והעובדים

לבני מנור

אתך באבלך הכבד במות

אביך ז"ל

יעקב מולי
וכל עובדי
ארגל בע"מ

בצער וכינון אנו מודיעים על פטירתו ללא עת של

ד"ר חיים (הנרי) ריין

HENRY C. RHEIN M.D.

FAR ROCKAWAY — N.Y.

ההלויה תצא מבית הלויות ברח' שמגר ירושלים לבית העלמין בהר הזיתים, היום, יום שני, כ' חשון תשמ"ו, 4.11.85 בשעה 13.00.

ואלמנה והבנים יושבים שבעה בארה"ב.

האח משולם ריין בביתו, רח' פרנקפורטר 19 פ"ת

המשפחה המתאבלת

לברוך דיכנו

אתך באבלך הכבד במות

אמך ז"ל

עובדי ההפצה והמובילים
ידיעות אחרונות — חיפה

לאילן חת

תנחומינו על מות

האם ז"ל

ביוטכנולוגיה כללית
(ישראל) בע"מ
ההנהלה והעובדים

לטייב ציון

משתתפים באבלך במות עליך

אמך ז"ל

כל בית תלם 555
ותלם טלמטל בע"מ

למשפחות פרי וקפלן

משתתפים באבלכם על פטירת

אביגיל פרי ז"ל

ד"ר שלמה שנייבוים ומשפחתו
שלמה שיינביין ומשפחתו
ד"ר דניאל שיינביין ומשפחתו

לעזרא, דני והמשפחה

משתתפים באבלכם במות האם

פרחה חלסצ'י (מוועלם)

בית פלמחים

לברכה עזרא

משתתפים באבלך הכבד במות

אמך ז"ל

הבנק הבינלאומי
הראשון
ההנהלה והעובדים

למר חורש שמואל

משתתפים באבלך ובצערך במות אמך

מזל ז"ל

מנכ"ל בזק
החברה הישראלית לתקשורת בע"מ
סמנכ"ל כלכלה ולוגיסטיקה
מנהל תחום אפסנאות ומחסנים
וציבור העובדים

„בזק" —
החברה הישראלית לתקשורת בע"מ
ועד עובדי בזק

אנו משתתפים באבלה הכבד של
גב' רחל שצ'י ומשפחתה

במות

אמה ז"ל

רשות השידור

הנהלת רשות השידור
מוסדותיה ועובדיה

מתאבלים על מותו של

ג'אקו רוזנצווייג ז"ל

ומשתתפים בצער המשפחה.

רשות השידור

על מותו של

ג'אקו רוזנצווייג ז"ל

מתאבלים
מנהל קול ישראל
וחבר העובדים

לזכריה ניני

תנחומים על מות

אביך ז"ל

עשות אשקלון
ההנהלה והעובדים

חברת
קרנות השוטרים
בישראל בע"מ

אבלה על מותו של
סמ"ר

דניאל נעים ז"ל

ומשתתפת בצער המשפחה.

חברת קרנות
השוטרים
בישראל בע"מ

אבלה על מותו של

מפקח **מלכה אהוד** ז"ל

ומשתתפת בצער המשפחה.